No. 7473, Shanghai Thursday May. 7, 1925

THE EASTERN TIMES

Published every morning including Sundays

時報

中華民國十四年
五月七日 星期四
舊歷乙丑年四月十五日
今天三張售大洋三分
第七千四百七十三號

中華郵政特准掛號立劵按照總包特別優益寄遞之報紙

本館設上海山東路望平街人字六號 電報掛號二五一四 電話營業部中央一二〇一 編輯部中央一二〇四

外埠寄報連郵費
○中國境內 逐日寄全年十二元半年六元
○日本境內 逐日寄全年十二元半年六元
○歐美各國 全年二十四元半年十二元（報費先惠郵票九五）

廣告刊例
特等 登於規定之本外埠新聞欄內每天每行四角五分
頭等 登於封面及時評前以二行起碼每日每行一元四角
二等長行 登於後幅普通地位以三行起碼每日每行七角
三等短行 登於後幅普通地位以五十字起碼每日每字一分

商務印書館出版

四部叢刊單行本

三大特色
（一）版本精 所收各書均為宋元明清之精槧舊鈔坊間極不易得本館用照相影印不失原書精神
（二）收羅富 四部要籍均已收入計共三百餘種八千五百餘卷現在經部已出二十種史部已出十二種子部已出三十二種集部已出一百二十七種
（三）購致易 整部書籍卷帙浩繁價昂而或非購者所欲悉備此書發售單行本取價既廉而一般讀者亦可擇取喜閱者購之不受整部合購之牽掣

四部叢刊單行本印有目錄承索即寄

舊學書目 凡本館出版經史子集各書及叢書碑帖均詳載舊學書目如承索閱當即寄奉

上海春季大賽馬

陽歷五月九號即陰歷四月十七日下午一點一刻起賽場內特備精美西餐茶點入場券每位洋二元中西來賓請由馬霍路十四號出入此佈

上海跑馬總會謹啓 ZA305

上海僧界全體歡迎班禪活佛

會設南市留雲禪寺 ZA314

上海對日外交市民大會

五月四日起十日止假閘北慈善團舉行國恥紀念大會循例開第十一次提倡國貨會每日一時起六時止並於五九國恥日聯集各界示威游行愛國同胞盍興乎來 ZA313

滬甯鐵路招商投標廣告

本局現奉交通部核准標購上等軟紗頭及重洗之軟紗頭二稱投標者可函向上海北站本路材料總管索閱投標章程隨繳章程費洋一元此佈 甲A375

滬甯鐵路招標承辦滑油廣告

本局現奉交通部核准招商投標承辦滑油期為十二個月詳細章程可向上海北站本路材料總管函索此佈 甲A376

交通部直轄滬杭甬鐵路管理局招人承辦飯車廣告

啓者本路往來上海杭州間各客車及莫干山鐵路旅館中各種食品須招人承辦自民國十四年陽歷七月一日起始合同以三年為期如願投標承辦者請向上海北站車務總管公處索取投標章程填封函投遞可也此佈

車務總管奉命謹啓 甲A359

交通銀行召集股東常會通告

逕啓者茲經本會議決定於五月二十四日（即舊歷閏四月初三日）午後一時假北京銀行公會開股東常會務請股東諸君於會期前五日携帶股票到北京本行總管理處驗明領取赴會入場券其有不克親自到會須委託代表者請先期携股票到就近本分支行開具戶名號數股數作委託書由該分支行驗明蓋章交由代表人携赴北京本行總管理處驗明照領入場券赴會為荷特此通告

交通銀行董事會啓 十四年四月二十三日 303

交通銀行發息通告

茲經本會議決本行十三年份股息定於五月十五日即舊歷四月念三日起開始發給應請股東諸君屆時携帶股票就近向本行總管理處或各地分支行支取為荷特此通告

交通銀行董事會啓

中南銀行

本行資本金額二千萬元兩次收足銀元七百五十萬元又備用資本一千二百五十萬元專營銀行各種存欵放欵匯兌跟單押匯一切業務國內國外各大都會商埠均有特約代理匯兌收付機關並代主顧保管國內外發行之各種公債及契據經理付息取本等事凡利息匯水例均極克己手續簡便如蒙惠顧無不周妥（本行）奉政府特許發行鈔票本行為格外慎重起見特與聯合鹽業金城大陸之銀行嚴訂十足現金準備公開制度於四銀行之外另設四行準備庫專辦保管準備現金發行鈔票

總行地址上海漢口路四號 天津分行英租界中街九十八號 北京辦事處東交民巷匯昌大樓六號 無錫辦事處竹市場 漢口分行歆生路後花樓對面三十二號 廈門分行港仔口 鼓浪嶼 總分行同電報掛號中文（一二五一）英文CHINASOSEA 總行電話各部辦事室中央六一八一 國外匯兌室中央三〇九九 甲370

珂羅版精印

宓齋臨黃小松司馬嵩洛訪碑廿四圖 三元六角

小松司馬性情與古相入翰墨遂與古相會其嵩洛之游實元以後無此筆也而狀北地之山川尤非此筆不足以發之有梁同書等題跋

有正書局

上海北四川路 商務印書館虹口分店

發售 本版西書 原版西書 雜誌小說 儀器文具 照相器具 運動用品

承印名片

贈品 凡向敝分店門市現購書物一次滿洋五十元者本館英漢雙解韋氏大學字典一部（或補給六月底前二元以上發票至五十元時亦得換取字典）外埠通信函購恕不奉贈

本館專電

●北京電 鄭士琦謁段、表示堅留王揖唐長皖、鄭昨與段宏業李思浩會商軍費、大致就緒、鄭領款後不出一星期即赴任、（五月六日下午九時發）

●北京電 張宗昌電保林芷香長魯、（五月六日下午九時發）

●北京電 楊森電、劉文輝賴心輝劉成勳連結、稱兵作亂、森受國家托付、負地方安危之責、不得不出兵討伐、以奠川局、又劉成勳電、楊森利欲熏心、分路出兵、凡我川軍、無不被其攻擊、蔑視中央、破壞統一、懇請明令褫職、聲罪討伐、又楊森參謀處電、我軍白師進攻資中、將敵擊敗、佔領資中、敵軍紛向內江潰退、（五月六日下午九時發）

●北京電 豫訊、岳維峻就職後、其大政方針、計分四項、（一）鞏固內部、（二）聯絡隣省、（三）勦辦土匪、（四）整理財政、（五月六日下午二時發）

●北京電 魯省議會電、請裁撤曹州鎮守使、以免紛爭、批交陸部核、（五月六日下午九時發）

●北京電 外長沈瑞麟今（六日）午在外交大樓宴日本關東廳長兒玉秀雄、外部各要人作陪、（五月六日下午九時發）

●北京電 英美日因中國將召集關稅會議、擬聯合組織對華債權委員會、乘機要求整理對華借欵、預料二五特加稅縱能實行、所得猶不敷整理外債之用、（五月六日下午二時發）

●北京電 京商會呈、京津滬漢青島五區、情形特殊、請准派代表參政、批交法制院核、（五月六日下午九時發）

●北京電 張之江呈請將寶昌康保兩設治局改為縣治、批交內部核議、（五月六日下午九時發）

●北京電 李鳴鐘呈請在綏遠設置權運局、批交財部核、

●北京電 張之江電、災區災重、前電賑務處請撥二十萬、該處僅撥五萬、杯水車薪、何濟於事、請飭如數籌撥、批交財部核、（五月六日下午二時發）

●北京電 蘇省議會電、韓國鈞虧欵三千七百餘萬、請派大員查辦、（五月六日下午九時發）

●北京電 財政部發給湖北印花稅處雙喜印花票一萬元、（五月六日下午六時發）

●北京電 章士釗派謝冰赴甯、調查東大校長潮、章堅持胡敦復就職、如不得解決、將有嚴厲辦法、（五月六日下午九時發）

●北京電 梁鴻志八日到府、銷假視事、（五月六日下午九時發）

●北京電 外部照復日使、青島工潮、已電溫樹德消弭、（五月六日下午六時發）

●北京電 葉恭綽昨（五日）由奉回京、今（六日）晚可到、（五月六日下午九時發）

●北京電 六日公債市價、前場九六開盤二二一五、收盤二二一五、成交

美哉絞盤牌

絞盤牌者美人所許為至美之香烟也

大對聯

宜大廳客堂用
種類 四言 五言 七言 八言 十九言
字體 行楷魏隸篆
作者 徐東海 黎黃陂 康南海 李[?]羊 趙叔孺 俞曲園 吳[?]齋 翁同龢 曾國藩 清道人 劉石庵等人
價格 一元六角至六角
裱工 七角至六角

小對聯

宜寢室書房用
種類 五言 七言
字體 行書
作者 翁同和 劉石庵 王夢樓 鄭板橋
價格 三角
裱工 實洋四角

有正書局

瑾瑋霈

洋裝金銀首飾

本號專售頭等鑽石翡翠珠寶巧製洋裝大小金銀器皿精嵌白金全銀飾品花樣新奇定價公道各界諸君盡興手來無任歡迎

上海河南路二馬路口七號 電話中央六八四五

一百九十餘萬、整七期一盤八一四後場九六開盤三二一五、低至三二、高至三二三三、收盤三二一二、成交八十餘萬、（五月六日下午五時發）

●天津電 張宗昌秘書楊太空、由徐來津、與李景林各要人有所接洽、（五月六日下午二時發）

●天津電 姜登選所部、擬日內由榆關一帶、開赴徐州、現向路局索車、（五月六日下午二時發）

●濟南電 王揖唐派秘書長杜兆祺、歡迎鄭士琦督院、（五月六日下午四時發）

●濟南電 津站以車輛不敷應用、借膠濟車二十輛、以運軍需、（五月六日下午四時發）

●濟南電 總商會、商埠商會、反對廢止舊印花、（五月六日下午四時發）

●濟南電 張宗昌六日來濟、定七日接任、（五月六日下午六時發）

●徐州電 張宗昌魚（六日）晨五時偕眷屬赴魯、（五月六日下午四時發）

●徐州電 邢士廉六日來徐、（五月六日下午四時發）

●徐州電 馬玉仁微（五日）晚來徐、晤張宗昌、魚（六日）晨返、（五月六日下午四時發）

●南京電 許崑六日率全旅北上、（五月六日下午四時發）

●南京電 鄭謙五日到津、六日南下、（五月六日下午八時發）

●安慶電 安徽省教育會常年大會、六日舉行開會式、出席代表近二百人、官廳均派代表蒞會、定七日議事、八日選舉、（五月六日下午六時發）

●福州電 楊樹莊電、陸戰隊廢除旅團、已商海部緩行、仰各營長安心供職、（五月六日下午六時發）

●香港電 胡漢民調北伐軍數千、陸續抵省、滇桂軍未敢發難、形勢稍緩和、（五月六日下午八時發）

●香港電 滇唐部屬來港者云、唐繼虞前數日到興安、張汝驥將到桂林、（五月六日下午八時發）

特約路透電

⊙北方時局之謠傳

六日北京電、近數日內京津盛傳張作霖馮玉祥決裂在即、一說京奉路現停開貨車、以便運兵、今日又有一說、謂奉天有兵五師向山海關出發、惟其他各界皆否認此項消息、今晚據半官消息稱、徵集火車之命令業已取銷、

⊙顏惠慶將籌備關稅會議

六日北京電、顏惠慶已允擔任現在設立中關於稅則會議之局所事務、聞顏為撙節經費計、建議該局非俟會議開幕有期不必開局辦公、顏將暫以整理財政委員會會長資格開始作必要之籌備、

⊙國際軍械貿易大會開會紀

▲中代表報告中國受外械之累希望此會成功

六日日內瓦電、國際軍械貿易大會今日開全體會議、討論草擬公約事、日代表松田述日本對於此會之重視、並感謝美國之合作、但以俄國未與會為憾、美代表白通稱、美國人民甚願切實辨明其扶助任何建設的計畫、以保持和平之誠摯志願、白通對於松田之友好言論、表示謝意、中代表王寵惠稱、外人強以軍械銷於中國、中國大受其累、希望此會成功云、英代表翁斯洛稱、英國極願為和平與文化計、締結一種辦法云、

⊙麻醉藥品私運入華之可驚

▲超出需用三十倍

六日倫敦電、朱爾典爵士致書泰晤士報、請注意大批麻醉藥品違禁源源運入中國事、謂估計近數年來私運入華之麻醉藥品、超出全國正當需用之數、不下三十倍云、

⊙關于遠東運動會之消息

五日廣州電、伍朝樞稱、渠擬率其夫人、非正式赴馬尼剌參觀遠東運動會、伍稱此行無政治關係、

六日馬尼剌電、金塞氏今日宣稱、遠東運動會之網球比賽、日人大約可獲全勝、菲人難有獲勝之機、

⊙駐英美使在歡迎會之演詞

▲美政府對歐洲問題之態度

四日倫敦電、英要人今日在維多利亞旅館歡迎新任美大使賀夫頓氏、賀氏發言首述英美關係之良好、繼言歐洲戰後之改造、謂渠在過去一年中見有實在之進境、國國商塲已改組有效、新福利之基礎、業已奠定、但目前仍在困難則繫於心理之改變與信義之恢復、歐洲須俟美國人民確知破壞手段與政策之時代業已過去而和平改造之時期已至後、方可得美國之完全扶助云、

五日華盛頓電、駐英美使賀夫頓氏、昨在倫敦歡迎會之演詞、顯然表示柯立芝政府所抱對於歐洲問題態度之根本觀念、

六日華盛頓電、美總統柯立芝稱賀夫頓氏所發美國對歐態度之解釋、甚有希望、可為歐洲朝野之助云、美總統之意、欲使美國銀行借款與歐洲實業界、與政府歐洲先有美滿的經濟現象而後可、

⊙英國下院通過金標準案

▲財部購存美金之說明

五日倫敦電財政大臣邱吉爾今日在下院答工黨威治胡之詰問、謂財政部所購存之美金一萬六千六百萬元、已備解付美債者、現約值英金三千四百二十五萬鎊、此項美金係陸續購入、其準確之平均價格、無從說定、而損失幾何、亦難計算云、威治胡問十二月期付債所需之美金、何為不稍稍緩購進、邱吉爾答稱、渠所欲將金標準之恢復成立於在最優患情形之下、渠甚以預先購入美金者、因秋間英人須收買棉花小麥等物、需美金甚多、如政府遲至是時始購進美金、則將有礙於英商、而提高美金滙價矣、財政部預購美金、縱非必要、却有理由云、議員有請其考慮徵收皮、羽、寶石進出稅者、邱吉爾答稱、財政案已有種種條款今年足使下院滿意云、

五日倫敦電下院今日通過金標準案三讀、

⊙相持中之比國政局

▲各政黨皆受牽制

四日北京電、比國因國會各黨勢力無大軒輊、故新政府匝月不能成立、恐如此相持之僵局、勢必至解散國會重行選舉而後已、社會黨（占七十七席）不允組織混合內閣後、天主教右黨（占七十八席）決計以保守黨與信仰基督教民主派組閣、但自由黨（占三十四席）絕對於天主教黨、或社會黨皆可予以援助、但不願分負政府責任、向天主教俱樂部又極力反對天主教黨與社會黨之併合、是以各黨皆受牽制、今解決政局之唯一方法、除重行選舉外、惟有以非國會議員組閣耳、

⊙蘇俄政局之近聞

五日莫斯科電、特羅資基轉冒現已復元、行將回莫斯科視事、但官塲否認現以加米納夫、齊諾維夫、史太林、與特羅資基四人合組執政內閣之說、

⊙美國海軍專校設飛行學科

六日華盛頓電、海軍部長已簽發訓令、在安那波里斯海軍專校設立飛行學科、此後畢業者、皆須入該科受飛機駕駛之訓練、

⊙英軍官自殺

六日香港電、L第八號潛艇杜克中尉昨在英艦安白羅斯號上自殺、

⊙菲島地震

六日馬尼剌電、近二十四小時內此間地震六次、馬布地震四次、現信南部羣島、必受損失、其中心點乃直蘇洛海、

要聞

⊙籌設中之新機關

▲參政院先行召集

▲建設會議亦將出現

政府籌設之各項新機關、其人選均有相當決定、其召集命令、本擬即日一併發表、近以善後會議結束事宜、尚未辦竣、國民會議之籌備、以有種種關係、未能即行着手、而軍事財政兩委員會、亦尚待充分籌劃、故擬先行召集參政院、命令即日首先發表、其中參政人選、除各省軍民長官所派代表外、由段特派之參政、本早經定奪、指派十六人、繼因各處推轂甚多、原定之數額、不敷分配、乃將條例十八人至二十人之規定、酌量擴充、改為二十八至三十人、當已聘定趙爾巽、湯漪、屈映光、陳宗興、周學熙、江朝宗、言敦源、周緣祥、張廣建、呂公望、王印川、徐紹楨、陳漢第、彭養光、烏澤聲、鄧瑢彭、馬君武、劉振生、王家襄、汪毅等三十人為參政、軍事委員會之特聘委員六人、財政委員會十三人、則仍照前定、並無增減、政府前擬設國憲研究會、及建設討論會兩機關、藉為安置拒賄議員、後以安福第二屆議員、及各方面反直人物、但多數拒賄議員以關於制憲事宜、已有專司之機關、即屬於國民代表會議中之國憲起草委員會是也、今之所謂國憲研究會、其職權及名義、均遠遜於起草委員會、故咸表示不滿之意、連日政府當局復加考慮、結果決定將原議之國憲研究會、及建設討論會一律取消、另行設立「建設會議」、專以安置拒賄議員、其地位與參政院同等、議長副議長兩席、悉由該會議自行選舉、至第二屆議員及各方面反直人物、則另籌安置方法、

⊙段邸又開特別會議

▲國民會議籌備處評議長未定人

二日下午四時、段邸又開特別會議、列席有趙爾巽、湯漪、許世英、林長民、烏澤聲、劉振生、賈漢村、熊震、陳宦、光雲錦、龔心湛、屈映光等、由段主席、討論國民代表會議籌備處評議長問題、有人以為此項職務、為監督選舉程序與審查選舉程序、似宜內務總長之職責、以姚仙舟充任為宜、旋因此項官職、為特定之職務、應設專人、有人推林長民充任、林力辭、又有議及劉恩格烏澤聲之說、或須再經一度之會議、即可決定、次討論參政院秘書廳組織、秘書長光雲錦報告擬請派陸紹邢為議事科長、朱心陶為速記科長、其他職員亦在遴選中、加又議及國民代表會議籌備處成立問題、結果候評議秘書兩廳成立後、同時明令成立、旋又議及其他各重要問題、迄六時始行散會、

⊙國民會議之籌備

國民代表會議條例、公布業經多日、籌備處條例、亦於一日公布、籌備處長一席、段提許世英擔任、三日晚亦有明令發表、據國民代表會議籌備處條例第三條、設立評議廳、其職權在審查與監督選舉程序、係根據國民代表會議條例第二十四條選舉監督一項而規定、因國民代表會議第二十四條之選舉監督、初選為縣知事、複選為最高行政長官、如遇有關於選舉之問題發生時、有為最高行政官所不能決者、必感受困難、故特設此項評議廳、專負審查與監督之責、評議長與評議八人、亦已大致擬定、因爭之者多、執政府當局、尚在審慎遴選中、秘書廳之組織、據聞大半為善後會議秘書廳各職員、

⊙公布之各項條例

臨時執政一日命令、公布國民代表會議籌備處條例、及修正臨時參政院條例、又三日命令、公布各省區法定團體會長互選參政程序令、及國憲起草委員會規則、茲併錄如左、

▲國民代表會議籌備處條例 第一條、臨時執政依國民代表會議條例第三十七條、設國民代表會議籌備處、派員籌備一切事宜、第二條、國民代表會議籌備處之職務如左、㊀關於國民代表會議議員選舉程序之監督事項、㊁關於國民代表會議議員選舉程序之審查事項、㊂關於國民代表會議開會之籌備事項、㊃關於國民代表會議議員選舉程序令所定屬於本籌備處各事項、第三條、國民代表會議籌備處設評議廳、置評議長一人、評議八人、承長官之命、辦理關於各地方執行選舉程序之監督及審查事項、第四條、國民代表會議籌備處設秘書廳、置秘書長一人、秘書十人、秘書長承長官之命、督同秘書、辦理一切機要事務、並監督本處所屬各職員、第五條、國民代表會議籌備處置科長副科長各五人、科員若干人、分掌文書、編輯、會計、庶務、及籌備國民代表會議開會並招待各事項、第六條、國民代表會議籌備處、因調查各地方辦理選舉情形有必要時、得酌派視察若干人、專任實地考核事務、第七條、評議長秘書長及評議、由臨時執政派充、秘書視察科長、均薦請派充、科員委充、第八條、國民代表會議籌備處因繕寫文件及襄理雜務、得酌用雇員、第九條、國民代表會議籌備處、俟國民代表會議開會後裁撤、第十條、國民代表會議籌備處辦事細則、由本處自定、第十一條、本條例自公布日施行、

▲修正臨時參政院條例各條 第一條第二款修正如左、二、京兆熱河察哈爾綏遠西康及蒙藏青海長官各派代表一人、第一條第三款修正如左、三、邊防督辦宣撫使各總司令及指定之各總司令或各軍最高將領各派代表一人、第一條第七款修正如左、七、由臨時執政派充者二十八人至三十人、第二條第二款修正如左、二、關於善後會議、財政善後委員會、及軍事善後委員會議決之執行事項、第二條中增加第二項如左、臨時執政得派代表或委員出席說明提案之理由、第八條第一項第二項修正如左、第八條、臨時參政院設秘書廳、置秘書長一人、綜理本廳事務、秘書六人、掌機要事務、設文書議事速記編輯會計庶務等科、各置科長一人、科員共五十人、秘書長由臨時執政特派或簡派、秘書科長由秘書長呈請派充、科員由秘書長派充、（未完）

⊙紀二日國務會議

▲飭令川軍停戰

二日國務會議、於上午十一時開會、出席人員、段以下、計有外沈、內龔、財李、海林、法章（兼教）、賈、交鄭、農商由參事秦瑞玠列席、所議要案㊀川康邊防督辦劉湘來電報告川省鬨戰經過、及楊森行動不當各情由、當經議決、電覆劉湘、切勸各軍、先行停戰、至是非曲直、應俟中央查明之後、自有公平處置方法、㊁宜昌陸軍第八師風潮案、討論結果、決定派張樹元前往實地調查、以憑核辦、㊂臨時法制院提出國憲起草委員會規則、及建設會議條例案、討論結果、以兩草案中應行修正之點甚多、俟與各方面協商之後再作決定、㊃農部奏參事當場聲明部務殷繁、應請促令新任莫次長早日來京就職、以便主持一切、當經議決、由府秘書廳電奉敦促、此外並討論關於外交案項三起、㊄議定派李壽令署交通部鐵路警備事務會辦、㊅議定署航空署署長沈觀宸准予補實、㊆新疆省長楊增新請將阿山烏梁海左翼鎮國公天平升封為貝子、議決照辦、

⊙陝長發表後之波折

▲岳維峻表示態度

▲劉治洲提出辭呈

新任陝西省長劉治洲、日前曾赴張家口晤馮玉祥、回京後、尚預備赴豫一行、惟前（二日）晚有人擬議劉孫對調、同時劉又接岳維峻來電、（因劉曾電岳、徵求可否赴陝同意）、表明對陝事態度、劉遂於即夕提出辭呈、乘車赴津、昨日（三日）為星期、執政府例不辦公、今日對劉氏此舉、當有所表示、茲覓得岳電原文、披露如左、世電悉、陝事糾紛、雅不願過問、既承兄諮詢、敢布腹心、吾陝事、笠督在日、以孫禹行有功國家、主張以孫督陝、馮煥帥亦同此意、一致進行、諒為兄所稔知、今笠督雖死、而諸將皆其遺志、決不更變、以期貫徹、且因遺囑推重煥帥、更宜以煥帥平日之宗旨為依歸、生者死者之意、均應服從、茍渝此志、必滋泯棼、弟對笠督煥公、亦在諸將士之列、萬難異議、審如來電所云、此事與吾陝及國民軍全局有關、未敢以私交而不顧公義、致以愛兄者誤兄、已順從政府者、轉礙政府也、區區愚忱、敬希鑒察、可否綏予發表、請酌並盼復、岳維峻支（一日）印、

又劉治洲一日曾致友人一電、表示不就陝長之意、原電如左、本日長陝命下、自慚庸愚、曷克當此重寄、倉卒聞命、益切悚惶、此事純係執政自動、殊非本心、在前數日曾一度由張內長略為提及、當即固辭、亦已淡漠置之、詎昨忽通過閣議、又復懇馮煥帥代陳衷曲、乃未及回京、而明令下矣、伏念陝局糾紛、積年未決、弟實無此收拾能力、且數月以來、心力俱瘁、近以感痛笠督、觸念皆灰、已向執政懇辭矣、笠督開弔期近、重以奉派代祭、容日赴汴一行、事畢即去西山靜養、非數月後不復問政界事、知注特聞、諸希亮察、劉治洲叩冬、

⊙岳維峻就職後之汴中要聞

▲孫岳之位置 ▲鄭洛之航空

開封通訊、岳維峻就督辦職務、雖未正式布告、然已早由參謀處通知省內外各機關知照、同時岳並就省長職、省署公文牘尾及布告之末、均署省長岳字樣、聞此事本係襲胡前督之慣例、且事前已得孫岳之同意、即此一端、亦可證明孫岳對於豫長一節、決不就職、外傳孫氏某日就職、實係揣測之辭、昨聞財政廳長陳之碩有辭職說、果有此事、將來繼陳者、以印花稅處長侯節、省銀行總理殷汝驪為最有希望、但均尚在醞釀中也、孫岳既不就任省長、究將何往、亦一問題、據此間消息、殆有兩說、㊀孫與岳決定不拋棄入陝計畫、但從前係岳率師入陝、入陝後、岳實有督陝之希望、此後岳以保守豫省為主、入陝之事、讓諸孫岳、孫已令葉荃率隊西開、將來由岳孫電保葉荃為豫陝甘剿匪副司令、以叢憨玉琨之後、駐兵陝西、為孫氏入陝之先驅、岳氏並電在陝之田玉潔馮子明楊虎臣等、為孫之助、此說開封軍界言之鑿鑿、與北京方面所傳岳孫對陝、已有諒解之消息、完全不同、㊁孫岳暫不就豫長職、亦不入陝、將由馮玉祥岳維峻保孫任京漢隴海護路總司令、駐兵鄭州洛陽、靜待時變、再作良圖、此事聞已得段執政之同意、與京中消息、尚覺脗合、究竟兩說孰確、此刻尚難決定、因孫氏個人、亦在考量之中、至近日所傳孫軍駐豫東、米軍駐豫北、樊鍾秀駐豫西、陝文釗駐豫南、豫省將四分五裂云云、全係隔膜之談、稍明豫局真象者、必嗤之以鼻、孫軍大部、仍在鄭州、現就鄭城、建築營房三處、一在鄭州以東十餘里之古城車站附近、一在鄭州以南二十里之小李莊車站、一在鄭州以北之沙路口、一面又在鄭洛兩處、開闢飛機停駐塲、實行經營豫西之航空計畫、自五月一日起、已將鄭洛一段、完全行駛、郵務局亦因之添設航空運輸郵件、其飛機之往來、每逢星期二六兩日、由鄭州向西上午七點開行、星期二五兩日、由洛陽上午九時向東開行、每信件寄費六角、現已實行兩三次矣、將來試辦有效、即進一步開辦陝洛、陝潼兩段、其原定計畫、將擴充至陝甘川新等省、即已詳航空署長何遂上月敬日（廿四）通電、茲不再贅、何遂為孫岳部下重要分子、於此可見孫岳之不忘情於西北矣、

⊙孫岳又請病假一月

河南省長孫岳自經明令任命後、最初因胡景翼兼綰民政、未克就職、迨胡景翼病故出缺、李景林電京保孫督豫、結果豫督屬之岳維峻、明令發表之日、同時下令促孫就省長職、孫稱病電京請假十日、執政已命秘書廳去電照准、據聞孫本人與國民軍方面、深欲促成赴陝之舉、因格於種種問題未能實現、孫於日昨又電致執政府、稱病請假一月、聞政府當局對孫屢次電請病假、延不就職、頗為躊躇、茲錄孫請假電文如左、奉電諭、准假十日、並諄諄垂注、至深感篆、惟岳體孱弱、舊疾未痊、新病復發、近益不支、仍懇請予續假一月、俾資調理、臨電不勝盼禱之至、孫岳叩冬（二日）印、

⊙張宗昌赴魯前之準備

▲第一軍紛調北上

▲決定於七日蒞新

濟南通信云、新任山東督辦張宗昌來魯履新消息、宣傳已有多日、茲據所得消息、張初擬本月三日來濟接任、嗣因徐州軍事、尚未完全結束、所部軍隊不能即日開拔、魯軍赴皖問題、亦未解決、故遂延期、刻張以徐事已大半就緒、魯軍赴皖亦經疏通妥協、決定本月七日來魯蒞新、並擬於接篆後、即赴奉謁見張作霖接洽一切軍事問題、現駐蘇奉軍已陸續向魯出動、俄兵隊已開抵韓莊、將來到魯後、以褚玉璞及程國瑞兩旅駐濟南、畢庶澄旅駐德州、徐孝分駐兗州臨城韓莊一帶、本省督省兩署得訊後、已通知各機關籌備歡迎、又據徐州歸客談、魯長問題、現已內定張之秘書長林苗會、刻由張作霖致電執政府保薦、大約不日即可發表、惟魯省政團方面消息、則謂省長問題仍以杜尚呼聲為最高、但據旅京要人向魯對人云、中央方面、以山東民治社議員反對杜尚長魯甚烈、擬令張宗昌兼攝省篆、以免糾紛、至究竟如何解決、須俟張到任後方可決定、又聞張計劃到魯後、將德州新城兩兵工廠大加擴充、新城兵工廠亦劃歸中央管轄、惟個人對兼長問題、甚為消極云、

徐州通訊云、張宗昌自被任魯督後、外間對張、傳述不一、有謂奉張近頗不滿於張宗昌、張氏頗抱消極者、有謂張之赴魯、不如駐防徐州、以三省勦匪司令名義、隨處皆可駐兵、為得計、有謂張氏本意在得督魯、此可謂如願以償者、究之皆非探本之論、張氏之勢力、固欲延綿於津浦沿綫、軍隊之多、約有八旅、亦非山東一省、所能完全安插、推此原因、第二說似較為可靠、而觀於執政府之明令既下、且又係奉張之極力主張、兼以姜登選繼任三省勦匪司令、則張氏無論如何、必不能不就魯督任、惟最要者、為魯省軍官之態度、與曹州與民軍之問題、是以張氏不得不以審慎出之、尚未明白表示態度、僅謂先行入京覲見、並到奉請示、尚有待命之處、前日張母壽辰、吳光新姜登選施從濱張培榮（施張均魯省上級軍官）均到徐祝壽、曾有一度之晤談、據聞張決就任督督、惟仍須遲之入京之後、而對於魯省之佈置、刻下業經着手、除一軍三十二旅畢庶澄已駐臨城外、張又令第三旅長褚玉璞率該旅北上、進駐兗州、褚旅長原駐南宿州、業於二日率第二十八團團長袁振清、第五十五團團長徐源泉、並兩團營長士兵、及手槍隊機關槍迫擊砲騎兵營等、由防次開拔過徐北上、觀此則外傳之第二說、雖較有理、至此亦不能不發更態度、至於第一說似尚未有確據、亦且神經太敏、直可謂之不能成立、而第三說則亦未必言之太淺、張之態度、殆由第二說而趨於第三說耳、

⊙鄭士琦已到京

▲磋商入皖軍隊與軍餉

鄭士琦於一日晚間離濟北上、偕同參謀長宋振綱已、於三日上午五時餘、乘專車到京、上午九時餘鄭下執政府謁段祺瑞、報告魯局情形、與段談論甚久、下午鄭又遍訪姚震等、聞鄭此來魯督辦之職、算已交卸、不再回任、至赴皖一節、尚待與段方完全商妥後、再電蘇盧皖王兩方、始向南下、故鄭在京當尚有數日之勾留也、聞鄭氏之意、赴皖就任、擬帶第五師全師暨第七旅胡翊儒一旅、及施從濱一旅、刻已集中候令開拔、惟核計開拔及欠餉、約需一百萬、須請中央從速撥給、然後赴皖、段以安徽頻年多事、財政困難、驟加一師兩旅之餉、恐不能負擔、至多帶一師一旅、其餘一旅、擬改由陸軍部直轄、歸中央協餉、惟須先與陸軍部磋商、再行定奪、又聞段已允鄭按月補助協餉二十萬、鄭之來京、係向段磋商協餉辦法、在協餉辦法未經決定以前、鄭氏當難出京赴任云、

上下千秋

⊙不可測之槍砲聲

南市 舜春生

淞滬不駐兵實行後、浙奉兩軍皆已按次撤退、地方居民、方謂自今以後、淞滬之間、永不聞槍砲之聲矣、即或有之、亦不過為演習或試放時之空聲而已、不意日昨又有槍砲之聲、突然發現也、說者謂此槍砲聲之來、有擬襲兵艦而艦中之人、作正當之防衛者、是亦中國時局不可測之一端也、夫滬上、現非戰爭之地、何為而有襲艦之舉、其可異一、兵艦為鉅大之武器、何以能襲、襲之又將何為、其可異二、總之軍人、當各自為謀之日、無論有何小小武器、皆思玩弄、況以錯雜尤甚之海軍乎、南市居民、又受驚恐宜也、（投稿）

⊙王揖唐暫維持皖省軍政

▲千電京再辭皖長

鄭士琦關於皖省軍事調防手續、尚須先與中央接洽、故來京請段、商承一切、其赴皖日期、在最近數日內、尚難成行、以故安徽督辦公署參謀長吳樂、特於前日電致政府、略謂鄭督調皖、其就職時期、迄未確定、皖省襟帶長江、鎮鑰淮北、關係極爲重要、加以皖南一帶、伏莽潛滋、軍政主持、不可無人、應請迅示機宜、以資遵守等語、政府據此、乃決定頒發明令一道、在鄭士琦未到任之前、所有皖省軍政事務、暫由王揖唐負責維持、此項令文、已於一日頒發表矣、

皖長王揖唐、日前呈請辭職、政府已下令慰留、茲據接近王氏方面者消息、稱王氏辭意、仍未打銷、蓋王以現在皖系各軍官、既未能馴服、民政方面、將來免事事掣肘、皖政益感無從措手、故在事實上王氏亦已不能再幹、王之辭意、甚爲堅決、昨日聞又有冬（二日）電呈執政、請准予辭去省長職務、惟王之友人、有勸王暫時留皖、以免政治處當皖事、益感困難者、大致王氏在鄭士琦未到任以前、辭職離皖之說、決難成爲事實、

⊙晉閻覆陝公團電

▲否認左袒劉鎮華

劉鎮華逗留晉垣、陝人頗疑閻錫山袒劉、日前西安各團體、電閻質問、閻特覆一電、原文錄左、渭南陝西省議會、並轉總商會教育會實業會律師公會均鑒、號電悉、敝人承乏晉疆、十有四稔、安民保境、通國所知、向無干與外事之心、焉有左袒劉氏之說、茲津少數隊伍、職責僅在防河、他人既不來侵、敝軍何故去犯、況在晉省、餉械兩均缺乏、自顧不暇、將何資人、傳聞之詞、希勿遽信、劉督爲中央命吏、使身北來、公誼私交、兩無可却、誠如大電、不生問題、將來是否回陝、中央自有權衡、非敝人所得過問、秦晉毗連、夙敦鄰好、此心耿耿、天日爲昭、特電據悃、諸惟亮察、閻錫山、沁（二十七日）印

⊙湘軍進攻辰州之要訊

▲省軍勝利之捷電

▲兩方布防之情形

省軍進攻辰州、業已開始總攻擊、曾志報端、茲聞省方之進攻辰州正面者、爲第一第二兩師、第一師係由桃源方面前進、第二師則由常德之漆家河向黃石慈利出發、該師師長劉鉶、已親赴漆家河布置一切、將與在石門之唐生明部隊聯絡、向前進展、進攻辰州側面者、爲第三師全部、鄒振鵬之第六旅、已奉令由安化之東坪開赴溆浦之花橋一帶、劉重威之第五旅、則奉令由笋茅山進至溆浦之龍潭、與鄒旅聯絡前進、第十一旅蔣旅鋤歐、則由桃源間道開往溆浦、遙爲聲援、其辰州之西北、則由湘西鎮守使田應詔、親率湘西邊防軍、直趨烏速、以便圍攻辰州、該軍統領陳渠珍、則仍駐保靖、布置接濟事宜、

川湘軍方面之於前敵布防、則係以毛炳文扼守辰龍關、以劉師敘彝防守溆滬一帶、彭師壽恒防守溆浦東坪一帶、以上悉爲蔡部湘軍、烏速一方、則由川軍喻師培棣擔任防守、辰州城廂內外、則由川軍余際唐及湘軍劉承烈各師、擔負防守責任、

辰龍關方面、兩軍已小有接觸、省軍甚佔勝利、劉重威自溆浦發來捷電、則該路亦甚得手、原電略云、逆軍因我軍進駐溆浦、截斷竄洪江歸路、異常惶恐、紛向龍陽狼狽逃竄、我軍李林兩團、已於（二十七）日收復辰谿、威擬即日進駐辰谿、圖下沅陵、

蔡[illegible]此次戰事、自知實力不足、決難得手、將由湘邊退入桂省、以劉承烈師先行隨往、此蓋遵照滇唐電令、藉以避免戰事、而保其大部份之實力、以爲日後再圖活動之地步、至是否實行、要視辰州能守與否爲斷也、

唐榮陽已通電宣布歸田、而又一面牽其殘餘、節節與賀龍軍隊抗拒、故賀氏昨即通電所部、懸賞緝拿唐榮陽及唐振鐸、有能拿獲唐榮陽者、賞洋一萬元、拿獲唐振鐸者、賞洋五千元、

⊙殘兵竄皖之絡繹

▲常德盛在徽之防範

▲樊鍾秀殘部之過境

贛督方本仁、現正設法驅逐在贛客軍、是以豫軍第一師師長常德盛、率殘部數千人、由贛邊竄入皖境、日前省署連接徽屬祁門婺源等縣、先後來電告急、王揖唐據報之後、當即電令駐蕪大通之第二旅楊濤一營、開拔赴徽防堵、嗣聞徽屬各縣紳商、恐客軍前往、地方供應不起、紛紛電省阻止、不卜是何用意、惟徽屬距省、旱道數百里、消息極不靈通、則旅省徽屬人士、日來亦甚焦灼、據聞常德盛殘部、約三四千人、並聞携有一部分殘兵在內、現仍屯駐於婺源縣境之白沙關地方、婺源城內、僅有三旅徐璉一營、雖極力布防、究嫌兵力單薄、難以抵禦、皖民自決會、乃省垣各界人士共同組織、對於客軍入境、極爲注意、前曾根據常德盛致盧永祥之宥電、去電質問、盧之覆電、竟不承認、且反責該會何所根據、昨日該會開會、提出此種討論、咸各憤恨、決再去電質問、孰料一波未平、一波又起、昨日距離省城百二十里之望江縣境、忽到有樊鍾秀殘部千人、該縣濱臨長江、彈丸之地、向無駐兵、該縣知事王覺民、見如許饑軍、驟然到境、若不妥爲招待、必致遺害地方、當即籌款一千二百元、送給該軍、設法送之出境、一面飛報省城、聞樊軍殘部、亦係由江西邊境竄入皖省祁門、經過秋浦而至望江、將假道英雀二山、前往河南、王揖唐據報後、隨命駐省三旅吳大鶴團部張營、開拔兩連、即晚由安慶兵艦裝運上駛、駐紮華陽、該鎮設有鹺局、且係由徽屬南岸邊江之要衝、恐再有殘兵竄皖、俾資防堵云

⊙派張樹元調查八師風潮

▲王汝勤電京請假

宜昌第八師發生暗潮、王汝勤曾電令駐京羅代表、向段執政表示辭意、經政府去電慰留後、王復於前日派遣總司令部顧問耿某、由鄂來京、面陳鄂省現狀、及此次風潮內容、同時並致電政府、懇請給假一月、以便來京就醫、電文大致如下「汝勤從戎以來、極感敎誨、數十年奔走國是、効力疆場、毫無寧日、辛勞過甚、元氣大傷、更兼去歲時局緊變、應付尤難、勉力支持、上游得以保全、而心氣衰耗、勢非休養、難期復原、思維再四、惟有懇請賞假一月、俾便赴京就醫」政府據此、特於二日閣議席上、提出討論、結果決定、除電令蕭耀南就近設法調處、勉維現狀外、一面派遣軍務廳廳長張樹元、日內馳赴宜昌、（一說令張派員前往）實地調查、力爲排解、以期風潮早日平息、王氏回復八師師長原任云、

⊙蒙兵侵入新疆邊境之所聞

▲蘇聯軍官爲之主持說

據外交界消息、最近外蒙侵略行動、漸形緊急、科布多蒙兵侵入布爾根河等處、駐兵設防、節節進逼、又派蒙官勸逼阿山所屬之新吐爾扈特各部落蒙古王公、且結投入外蒙民黨、且宣言不但阿爾泰應收歸外蒙管轄、即迪化伊犁塔城等處亦應全予收歸、實行大蒙古統一政策、並聞外蒙得蘇聯與援、其軍事計畫、均係蘇聯軍官爲之主持、新疆督辦楊增新連日迭電報告、外部除電飭駐蘇聯中國代表嚴重提出抗議外、已向蘇聯駐京加大使交涉、調回主持外蒙軍事之蘇聯軍官、新疆方面則電飭楊增新極力防範云、

⊙增加關稅之意見

關稅會議籌備處、曾於前日一度開會、商量進行辦法、聞其大綱擬照下列次序進行、㈠本年九月上旬、決定開會、㈡關稅會議本應在華會結束後進行、而今已延緩數年、若僅加二五稅、按之世界生活程度、與關稅額之遞增率、太不均平、應向使團提議、逕加十二五、㈢加稅後之一年以內、全國釐金、一律裁撤、㈣加稅收入之用途、除整理內外債以外、辦理文化事業、㈤加稅後全部歸財部支配、恐使團有異議、得增稅務會辦一員、稅務司一員、以上辦法、爲外交財政兩部及稅務處之決定、使團是否同意、則爲又一問題也、

⊙中法教育基金委員會之組織

中法新協定規定以後、中法實業銀行每年應撥美金二十萬元、作爲償還中國政府借款之利息、此款指定爲中法間教育及慈善事業之用、因此中法間設立一中法基金委員會、俾可保管此項基金、及分配用途、該委員會之組織、以法國公使或其代表一人、外交部派一人、財政部派一人、教育部派一人、東南大學、北京大學、中法大學、廣州大學校長各一人組織之、法國方面一權、中國方面一權、現在該會已開會數次、逐漸研究具體進行之方法云、至中國方面該會委員之人選、爲外交部周傳經、財政部林鴻集、教育部劉百昭、北大代理校長蔣夢麟、東大校長胡敦復、中法大學校長李石曾、廣州大學校長鄒魯、（鄒已出京、由易培基代）

⊙蘇省善後委員會第五次會議紀

五月五日、江蘇善後委員會、開第五次大會、簽到會員二十餘人、韓國鈞會長因事未到、盧會長主席、秘書長黃與瀾云、今日議事日程、所列各案、與前次大會皆有連帶關係、請諸君注意、遂宣布㈠馮煦提議、請電府部、准以滬兵工廠地價、悉數撥蘇救濟兵災、與修水利案、錢基厚主張、將二三四等案、合併討論、請電中央、將應償撥歸蘇省、辦理一切善後、黃允之以二三兩案、性質相同、可以合併、第四案應分別討論、袁觀瀾贊成、請電文可滙括、將來如何用途、俟審查會內、再行支配、錢崇固蘇民生、皆主逐案分別討論、以免合混不清、多數贊成、遂先討論第一案、黃允之主付審查、可決、㈡上海兵工廠地價款項、撥作蘇省兵災賠償請願案、（請願者、太倉縣兵災各區善後會、）並無討論、即歸入第一案、合併審查、㈢截留本邑忙漕十年、賠償兵災損失、請願案、（請願者太倉縣兵災各區善後會）錢崇固以盧使與執政府、往來電報力爭、本會同人、深爲感欽、（電文附後）黃允之主交審查、主席以併入一二兩案付表決、多數起立、㈣袁觀瀾提議、請賠償災地人民損失、並酌擬籌款方法案、由提議人說明理由後、主席以歸入以上三案、合併審查表決、多數起立、㈤錢基厚陳述請撥款抵充無錫兵災損失案、錢基厚陳述無錫地方、受災情形、及地方會議救濟辦法、擬發行地方公債、以資救濟、亦表決交付審查、㈥黃籌請願、擬啟賑濟皋寧兩災案、劉燕翼云省公署對於此案、曾經會議一次、開議定辦法、呈撥令財政廳、在賑恤款內酌撥、張從仁力主打消、謂此次善後會議、是爲蘇省生死關頭、專爲辦理本省善後、若以各縣一隅之地、他縣災情、請撥賑款、恐援案請求者、勢必接踵而至、本席徐州地方、軍隊開來調去、已非一次、所受兵災甚重、因此不敢提案、蘇民生不主撤銷、以此案雖非兵災、確是賑災、可由本會咨行省署核辦、袁觀瀾贊成蘇說、請以調查受災狀況、酌量籌撥賑款、咨請省署局辦理、無庸表決、多數贊成、㈦袁觀瀾提議、請維持各縣縣立後教育經費案、蘇民生以案內提出辦法甚妥、咨由行政上面辦、表決通過、㈧蔣維喬提倡各學校、注重軍事訓練案、蔣甫經將提案理由說過、袁觀瀾力主將第九案、該委員提議之學校施行軍事教練案、合併討論、亦說明提案理由、蘇民生起而反對、以提案立意可嘉、但近年以來、時有學潮發生、一旦予以武器、如不妥定辦法、預防流弊、殊於教育前途、多生危險、主張交付審查、錢基厚以體育發達、非有軍國民教育不可、郁儒林反對尤烈、略以學生腦筋簡單、受人利用時很多、恐貽以槍械、未種善因、反收惡果、請教育廳與教育會人注意、袁觀瀾云、提案主旨、在注重體育、請表決、郁儒林云、本席對於八九兩案、不敢贊成、以近年學子、血性未定、過有事故、即有人鼓動、以本省論驅長罷課風潮、學生無軍事械、否則不堪設想、至謂校長教職員有管理責任、現在之校長、無人不是混飯事性質、八面敷衍、誰能嚴加管束、即以九中學潮擬之、學生尚借來手槍、幾致傷人、倘提倡軍事訓練、勢必危險、本席說話、尚有不皆說盡者、爲教育界人稍留面子、毋論最烈、時秘書處宣布休息十五分鐘、復魚貫入場、開議、郁儒林云、八九兩案、非善後會議範圍以內、所應提出、可不必討論、徐果人亦起反對、以兩案皆出乎善後會議範圍以外、若照此提案、恐善後會將辦不了、此兩案可交教育廳、詳擬章程、呈請長官辦理、遂打消、㈩徐蘭墅提議、被兵地方、酌提賑款、撥充農桑種養資本案、錢崇固以賑款現尚不知多少、可付兵災案內合併審理、蘇民生反對、以刻屆蠶桑之期、如交審查、農桑時期已過、主張即行咨送省署、請令賑務處、酌提賑款撥充、袁觀瀾云、蘇會員主張甚是、本席擬請於海關附稅內酌撥、先行由本會咨請省署、令行賑務處核辦亦可、多數贊成、通過、⊕㈠試事將屆、應籌切實保護辦法案、錢基厚謂、此案無須討論、即請盧使通飭各清鄉局、各縣知事、特別加以保護、可決、⊕㈡盧使提議、寓兵於工案、（原文已載前報）秘書朗讀議案後、黃允之云、案內三大辦法、㈠屯墾、㈡開河、㈢築路、規畫切要、惟在徵求本會確定辦法而已、主張與十三案、王清穆提議、就蘇省留駐兵額內、酌撥撥浚軍、從事太湖治水案、合併交付特別審查會、詳細審查、王丹揆起述提出第十三案之趣旨、請議決施行、徐果人謂、盧使從前在上海浙江時代、即有兵工築路之計畫、遠近皆知、本席對本案、極爲欽佩、惟有數點應提出以備審查會之參考、㈠屯墾、江以南並無荒地無屯墾之必要、江以北之鹽墾蘆灘、糾葛太多、須妥爲籌畫、㈡開河築路、頗易舉辦、然亦非咄嗟可以立辦者、應要求先通令本省軍隊、預抽工兵若干、加以編制、一俟編制軍費等項就緒後、即可着手舉辦、蘇民生主合併付審查、袁觀瀾主組特別審查會、主席以另組審查會付表決、多數起立通過、主席請推審查員及確定數目、徐果人主五人、蘇民生主七人、郁儒林主九人、大衆均贊成九人、遂推定冷葯秋、王丹揆、張雲生、沈仲良、許鶴丞、白俊卿、徐果人、陳調元、黃伯雨、爲審查員、五時散會、

▲附盧[illegible]電　北京執政[illegible]

電奉悉、蘇省慘遭兵禍、損失重大、該聯合會所陳、亦係實情、此項損失、直接間接、雖難詳密之統計、然已有具體之調查、瑣尾流離、亟應撫恤、籌款方法、該會請求列舉各項、一沒收叛產財產、除南京各銀行已經調查、分別提取外、其他各產、應請由中央主持辦理、一被災各縣忙漕、屬於國稅者、就實在之情狀、定酌緩之標準、或以酌緩之數目、爲撫卹之標準、現已提交江蘇善後委員會、俟議決核辦、正與該會用意相同、但以十年爲限一層、應由財政部核辦、三交通附稅、並延長年限、惟海運附捐、必須請外交部與各國切商、自應如該會所請、以江蘇境內所得者、全數截留、一查照舊案、繼續辦理、總之此次江蘇善後、振恤款項、斷非一省財力所能擔任、無論中央財政如何爲難、應請通盤籌畫、特別救濟、並行知內務部會同妥籌、以副執政關懷民瘼之至意、所有遵諭查核緣由、理合電復、敬希代陳察核、盧永祥刪印、

⊙東大校潮中之近訊

▲張濟翔再致沈恩孚書

信卿先生賜鑒、鄙人用兩誦悉、停辦工科事、先生既有先生的見解、鄙人亦不能無疑、再獻疑左右、㈠同濟與南洋兩校、鄙人亦曾經一度參觀、謂其設備優於東南、先生亦不爲無見、若以此爲停辦東南工科之口實、則先生所見未免偏狹、（積極理由已詳於工科維持會出版之東南教育之危機中、請一查閱、茲不贅述、）若如先生所云、則東大之附中附小、江蘇一省不下數百所、若云盡優於江蘇各中小校、非特鄙人未敢信、諒先生亦必不之信也、而先生並未因東大將受影響而建議暫停中小校、其故可深長思矣、語云「手指有長短、」而亦未聞先生因小指食指短於中指而斬之也、況有進者、凡作一事、不當爲一己之利害着想、東南工科學生、前之所以不顧己身利害而反對陰謀者、非如先生所云、「偶爲二三教授所蔽」「自受人愚隨聲附和」也、蓋爲東南大局計、爲全國工業教育計、不得不誓死力爭也、㈡鄙人前函所謂待預算確定後再公開的商議收束學校之策者、因學校中自有可以收束的地方、而所收束者未必即爲工科、如學生齋舍、一切事務均由學生自治會處理、學校則仍舊貫而設齋務股、除開學放學時收對入校證、發放封條外、平日所管何事、而乃設事務員、設書記員、諸如此類、何不可裁撤之有、既無學生轉學之困難、何有於補救不及之虞、故事先籌謀暫停工科、在先生等爲未雨綢繆、在有識者視之、實爲多事、㈢停辦工科係先生與黃公及郭校長三人非法議決、而郭校長曾對全體學生聲明、彼始終竭力維持工科、如此僅先生與黃公兩人之私見可知、當時全校師生痛先生等之摧殘學校、無不憤慨激昂、五月二十日之教授會議、出席教授三十九人、一致通過否認校董會非法取消工科案、且將會議記錄郵寄先生、學生自治會亦通電反對、事之相隔、尚未一年、先生諒亦記及、亦未聞先生等因全體師生反對而稍斂跡、來函謂「東大互爭之點、十五人之意見與四十八人之意見孰多、」先生亦知兩人之意見、與三十九人之意見孰多乎、故先生等之停辦工科、謂無別有作用、其誰能信、鄙人「別有見解」「居心坦白」「一切行事、均以事實爲歸、」所有「偶爲二三教授所蔽」「自受人愚、隨聲附和」等無稽之言、概不敢受、特此託復、並頌近康、張濟翔謹啟、五月六日、

▲東大教授復職之宣言

教育部措置本校易長問題、同人始終認爲失當、故有四月廿一日宣告停職之舉、乃胡敦復徒擁虛名、逍遙局外、足見其毫無誠意、維持學校、現經大多數學生表決由學生維持會畢業同學會、一再函請復職、同人姑念諸生學業不可久曠、爰定於本月四日上課、勉徇諸生之請、倘胡敦復貿然重來、同人立即停職、以示羞與爲伍之意、特此佈聞、

⊙清宮之竊案

▲警廳懸賞三百元緝盜

清室善後委員會點查清宮物品第六組組長吳鍾麟等、四月二十日上午、查點宮內鍾粹宮事畢、路經長春宮、見敬華門封條封鎖均已毀壞、又行至永壽門、亦復如是、當將此等情形、告知委員會、旋於下午、仍由第六組組長吳鍾麟、組員胡鴻儒、潘傳林、監視翁敬棠、劉合章等、會同軍隊司務長孟憲奎、隊兵朱得全、前往查視、啓永壽門、查得承壽宮各殿門並無痕跡、復往啟敬華門、但見長春宮中許多足跡、殿內物件、已經翻動、而門窗關閉依然、殿後怡情書史殿鎖已被撬開、殿內桌上、並有足跡、陳列物件、頗有移動、但不知遺失何物、往西至太極殿、小門封條亦毀、門已大開、穿過到體元殿、亦復如是、查視殿中、均有足跡、殿東台上放有大小空木匣四個、坑桌上有空木座一個、坑上有如意空木托一個、殿後窗上半扇被毀、臨窗桌上、亦印有足跡、西屋大櫃敞開、臨窗亦放有空木座二個、隨又由委員會易培基李宗侗馬衡等前往查視、并令隊兵朱得泉、電話警廳神武門守衛、將門關閉、不准閒人出入、重查之後、仍加封鎖、即據情報告京師警察廳備案、並請求從速飭屬緝拿盜犯、警廳接文後、昨日（二日）警察總監朱深、批令偵緝處嚴密速飭內外城及四郊各偵緝隊、勒限緝拿偷盜宮物賊犯、並懸賞洋三百元令云、

⊙京華短簡

◎財政部訓令直隸印花稅處、以平政院前借永利公司六萬圓、即在印花稅項下先行歸還洋二萬元、

◎財政部委派金光勛爲直隸印花稅處會辦、不日以部令發表、

◎財政部訓令北京平市官錢局、以十四年五月一日到期之有利國庫券本息、再展期三個月償付、

◎上海中法合辦求新機器工廠協理魏瀚、具呈財部、請補發津貼、

◎財政部指令金陵關監督、所有修理關署經費、准在三成罰款項下動支、

◎熱河都統署原設軍務處兼參謀處、現經裁撤、改設參謀處、以王守中爲參謀長、宋玉珩爲副官長、

◎北京證券交易所、具呈農商部、請准增加經紀人名額五家、

◎財政部電令長沙關監督、以美商美孚公司建築煤油池、應將租約及地圖送部、再行核復、

◎中華工程學會、組織赴日參觀團、呈請農交兩部、派員參加、據農部復稱、本部專門人員、各有專責、未便派往、已函復該會查照、

◎北京電車公司、照原定計畫、定於五月一日起、將第四線由東西四牌樓環繞北城一帶、開行電車十二輛、以利交通、

◎京兆尹公署、日來大加刷新、頭門外豎立兩牌、書厚風俗正人心六字、署內各墻壁、滿懸王文成曾文正胡文忠之格言、

◎駐京英代辦曾致函外部、以該國加尼福亞大學、近擬另設漢文講座、請廣爲徵集漢文書籍、外部已咨行各機關、允爲徵求、

◎日來盛傳教育部將考試教員、據教育當局云、中央設立考試院、係考試學生、並非考試教員、

◎前日國民軍訓練總監劉郁芬、通電國民軍各師旅團部、召集教育會議、二日上午十二時在南苑集合、

◎陸軍部咨行財政部、以近幾各師旅所需夏季服裝、亟待製備、請將服裝經費迅速籌撥、

◎美使照會外交部、請將美商德司古運往內地煤油免徵關稅、請飭照辦、

◎警廳通令各區、對於界內軍官住宅、詳加調查、有無隨侍馬弁及槍支子彈數目、造册報廳、以免假借軍人名義、在外滋擾、

◎全國商聯會爲副會長選舉問題、發生風潮、茲由農商部司長王治昌、向雙方調停、增加副會長二人、以免競爭、

⊙天津短簡

◎曹銳所開之宜興糧食店、虧欠津埠商款九十餘萬兩、上海商款二十餘萬兩、業經官廳查封、以備抵還、聞虧欠官款尤巨、尚無辦法、

◎非常議員、已有一部分來津、分住日界各大旅社、聞仍將以護法名義、及反對金佛郎案題目、通電活動

◎黎元洪昨（三日）宴來津活動之各議員、在津之吳景濂、已先向黎運動合作、但黎表示不再爲利用、

◎新任教廳長張佐漢、已經履任、教育界仍持反對態度、

◎吏治研究所、訂本月五日起、開始報名投考、至十八日截止、考試期尚未公布、

◎張弧往返京津甚忙、聞中法銀行總裁頗有望、一說奉張因張弧曾於曹錕時代、一任財長、有不滿表示、

◎八禍首財產多在租界中、查抄頗棘手、有人示意接近禍首者、從中調停、納金贖罪、

◎旅津皖事商榷會、及旅津皖北自治協會、昨聯合會議、一致反對鄭士琦帶兵入皖、

◎舊議員金某、由京來津、携有反對金佛郎案通電文約千餘字、交津電局拍發、正在交涉中、

◎劉治洲昨日（三日）下午來津、聞爲料理私事、

◎許世英定今日（四日）來津、參與東方銀行開幕典禮、

◎傳聞孫岳病重、電津延日醫往診、

◎鄭士琦於三日過津晉京、隨員衛護計二十餘人、其眷屬同日來津、下車後即赴法界三十二號路本宅、

◎大沽警察局、改爲警察署、昨通函各機關查照、

精美國貨

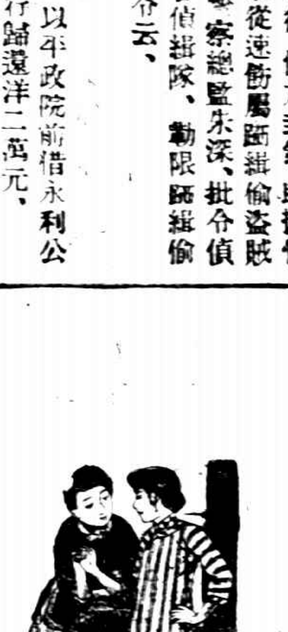

雙妹老牌茉莉水

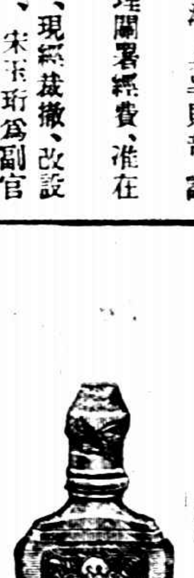

價目　大號七角半　二號四角

雙妹老牌白鞋帽粉

價目　二角半

雙妹老牌洗身珠

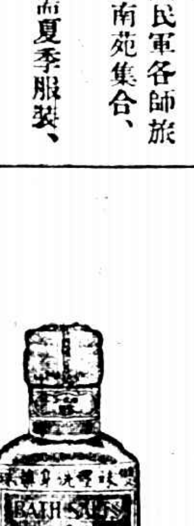

價目　五角

雙妹老牌辟疫臭水

價目　大號五角　二號三角　三號二角　四號一角　一加侖每礶二元　半加侖每礶一元

雙妹老牌化粧香品行銷天下廿餘年天下馳名同聲讚美各省各埠自設分行洋廣貨店均有出售本行批發格外克己如承惠顧無任歡迎

廣生行有限公司啟

◎浙江省自治法六十三次會議

浙省自治法會議六日上午、開六十三次大會、由褚輔成主席、續議第九章監察院第一百十一條、馮中鈞主張修正爲監察院改監察員十一人、由全省選民中分區組織選舉會選舉之、並同時選出同數之候補人、前項監察員、每舊府屬各一人、其選舉法及遞補、以省法律定之、莫永貞修正爲監察院改監察員十一人、由全省選民分區組織選舉會選舉之、選舉程序及被選資格、以省法律定之、兩案合併討論、蔡信芳主張選舉監察員、以每舊府爲一區、王簡庭認爲毋庸規定、當由主席付表決、在席八十三人、贊成馮案第一項(即每舊府屬字樣)者四十八人、主席宣告、不滿半數、衆認爲有疑義、用反證表決、起立者十七人、少數、足證前次表決爲多數、通過、葉杏南毛彝正反對遞補法三字、馮中鈞自願撤回、李次九云、分區組織選舉會、試問此項選舉會集大多數之選民、究竟如何組織、黃强云、分區選舉、爲便利投票起見、組織選舉會一層、三讀時可删去、王廷揚云、本條尚應加、但書本區人不得被選、吳庶晨力駁其說、不必有此但書、姜恂如主張本法應規定被選資格、莫永貞云、可在附屬法規定、阮性存云、省長及省議員均無資格規定、監察員亦不必有被選資格、張廷霖云、雖曰學問、均係空言、曾任官吏、或學校畢業、亦不能爲選舉標準、故對於被選資格、實在無法規定、潘豪主張積極資格、非明白規定不可、當由主席付表決、在席八十三人、贊成規定被選資格者二十一人、少數否決、遂照馮案通過第一百十二條、馮中鈞主張監察員任期五年、選舉得連任、但以一次爲限、莫永貞姜恂如阮性存吳庶晨潘豪反對連任、韓寶華黃謙張廷霖贊成連任、吳季元云監察員不得聯職、李次九主張監察員任期十年、不得連任、黃謙附和其說、主席先以連任付表決、在席八十六人、起立者二十一人、少數否決、次以任期十年以任期五年、付表決、起立者均少數、遂照原文通過、宣告延會、

◎蕪湖短簡

◎安徽省辦公署高等顧問陳育和、今(四號)日由省來蕪、聞陳衛王揖唐命、與鎮守使王普有所商榷、

◎皖省鹽務洋稽核祝開福、(英人)經北京總署調任川北、皖任改委日人正氏接充、祝將經手一切事宜結束完竣、不日即遣赴新任、

◎續徵輪運出口附加米捐、已減爲五分、定前日開徵、已紀前報、我米業行商公會、對於加捐一分五釐帆運、表示反對、特函米業公所、一致拒絕、

◎汪知事函城區自治公所、催令推舉自治評議員、進行組織市自治、

◎皖軍第一旅長倪朝榮、前派參謀張漢保、由蕪往和縣提款、聞張已領到六千元、由和返蚌、

◎一商風潮、忽又決裂、校長周仲敏、赴省辭職、

◎皖南鎮守使兼第三旅長王普、因常德盛部有擾皖消息、特電令駐蕪大通之三旅一團二營、開赴屯溪防堵、

◎日來市上發現假鈔票、警廳正在秘密偵查、

◎南京短簡

◎奉方來電、新省長鄭謙、改於五日由奉起行、約七日抵寧、

◎昨(五日)省署發給蘇省閑散軍官、經費銀八千元

◎省署因新省長將到寧、趕辦移交、擬於明日(六日)停止辦公、以資結束、

◎青年會定於七日午後三時、歡迎美國圖書館專家施士偉博士演講、

◎省會警察廳、定於今日(六日)調集東南西北中五區警察、在公共體育場會操、

◎監算交代委員會十一代表、昨(五日)又晉見盧永祥、請轉致韓國鈞在交代未清前、勿遽離寧、

◎寧垣地方公會、因鄭謙到任在即、發起組織歡迎團、渡江赴浦口歡迎、各界加入者甚多、

◎宜興張渚鎮市董余兆驊、以該鎮又到有軍隊兩營、人心大爲惶恐、來寧聯合該縣旅寧同鄉、謁見盧永祥、請令撤退、

◎新任陝西督辦吳心田、頃有電來寧、促乃弟新潮、即日來陝、

◎蘇常鎮守使金壽良、由徐祝壽回、昨晤盧韓後、即行返蘇、

◎省署委郝施泰充本署第一科科員、史美侯黃克家李士鑾充本署參議、

◎蘇常旅寧士紳李君堯周挺科等、擬於暑假期內、創辦成德中學校一所、刻已著手進行、

◎監算交代委員會、頃發三電、一致常熟陳實華銀樓轉馬相伯、請來寧就審議部委員長、一致上海西藏路寰球會、請就執行部委員長、一致北京香廠仁民路王玉樹並郵丁惠臣、請就審議執行兩部副委員長、

◎杭州短簡

◎班禪於六日上午十時、延見女界各團體、並贈女界聯合會董事長王聖華寶帶一條、

◎班禪六日午後二時、偕蔣傳芳、由城站乘專車、前往筧橋、閱第一第八兩團、在大校場會操、順道參觀農校及農事試驗場、

◎杭滬鐵路、因嘉蠶茶上市以前、將三十一號橋及三十四號橋、修建完竣、故定十二日起、暫將貨物停運、旅客均用船渡、

◎省議員潘紹岳等、對於省道局表示不滿、提出質問、與陳士雄等、似取同調、

◎議警縣知事汪緒、爲省議員王遜逵等、以縱匪殃民、向省署質問、

◎教育廳據八中等校長楊文洵電稱、昭(三十)日到校、斥退學生姜振泰等三名、各級均照常上課、已電促李士任回校、

◎財廳據縉雲縣商會電稱、牙帖委員吳楚楨、敲詐不遂、私擅逮捕牙商馬子訓、羣情惶駭、乞迅電縣釋放、

◎上海神州女學美術科學生旅行來杭、連日分向環湖、描寫各大名勝、

各縣消息

無錫

◎兵災善後局總辦辭職 兵災善後局總辦蔣曾燠(哲卿)、自就職後、對於本邑兵災善後事宜、如平糶貸借、及調查兵災損失、屯請賠償等事、均已次第舉辦、茲因定於八日赴京、特於六日致電南京盧宣撫使韓省長、辭去總辦職務、

◎貧病交困自戕斃命 住居本邑西門外倉浜裏、素業小販之袁根生、近以營業清淡、糊口已衛且又夙染氣疾、無力醫治、是兒滿室、待哺嗷嗷、遂萌厭世之想、前日晚間、乘家人不備、遽將平日削甘蔗之小刀、向喉間自刺、後向腹部猛戳數刀、頓時血流如注、不省人事、移時、經其妻發見、急請人昇赴大同醫院、惟以氣管已斷、臟腑顯露、不能救治、未幾、即已氣絕身死、並由鄰近慈善家、助以數金、始得成殮、亦云慘矣、

徐州

◎第四師兵士又開拔南下 駐徐第四師輜重營嘉金魁部、日前奉令開拔赴寧、業紀本報、現在該師駐碭山黃口等處之砲兵團張其應部、亦於四日上午由防地登車、開抵徐埠、當轉入津浦路南下、開駐豐縣之四師第十四十六兩團、日內亦將開拔云、

◎追悼陣亡團長 第一軍三十一旅炸彈團團長王鴻良、從前陣亡、靈柩運到徐、三日在東關外球場開追悼會、張宗昌親往致祭、本埠公團、亦致送輓聯、王原籍山東、寄居碭縣、其子名玉六、四日奉柩回豐營葬、

蘇州

◎小學教員議決加薪 大彭市小學經費、向係以八折支給、且又以錢作洋、吃虧甚鉅、刻下各校長教員、於四日在第一小學開會、議決加薪案、並推舉張奉珊等十餘人爲代表、向教育當局接洽、並有不得解決、即行罷課之說、鋼省教潮、或將以此爲起點

◎教育局定期開會 吳縣教育局長潘振霄、近有教育重要問題、亟待討論進行辦法、因定於十日下午二時、邀集教育業事、開會集議、

◎善人橋組織龍社 蘇鄉善人橋鄉董王維若、因該處向無龍社、設遇火警、每苦無法施救、遂發起組織龍社、定於七日下午、召集該鄉各界領袖、會議募款、購置洋龍一架、及各種消防器械、以便籌備進行、

常州

◎縣署之財政會議 縣署於四日下午開財政委員會、姚知事函邀馮曉青等爲委員、到署討論地方財政事宜、二科主任汪成階亦列席、縣署將財政狀況、縷具清摺、交會核議、並磋商借款手續及付款支配、議決借款辦法、由縣署東西頭帳莊與銀行錢莊接洽、給予借款印收爲憑、將來於徵忙或徵漕捐時、按印收發還、其付款支配、分綫錢兩種、最急者爲教育經費三萬五千元、提前以漕捐作抵、至借款則以上忙與漕捐抵還云、

鎮江

◎添設武丹繭捐局 武進車站附近、擬設立武丹繭捐局、局長爲邑人傅繩曾、傳奉委後、呈請省廳頒給鈐記、

◎警廳更動大批警官 警察廳現將第四警察署署長蔣士元、調任第二警察署署長、前二署署長周允珊、調任本廳行政科長、前行政科長金鑑元、調任司法科長、前司法科長陳彭孫、來令撤差、一署署員阮煒思辭職、令由該署署長兼代、三署署員補慶珊免職、亦由該署署長兼代、一等助理員胡寶琛、調任第四區署長、一署署員、二署署長王金銓、調任爲二區署長、委趙仁江接充、調勤務督察長楊達春爲一區署長、其督察長一缺、即委保安隊隊長崔永銓兼代、二區署員趙維清、委爲二區一等署員、又偵探員胡永祥、稽查員沈相如、均着開革、

◎廢止出版法之運動 三山報館等、因上海書報同業、有請廢止出版法事、應作同一之運動、現已由鎮江書報兩業、聯名分電、請求當局即日廢止出版法、以期達到最後之目的云、

揚州

◎運使加委諮議 兩淮鹽運機關雖小、而諮議之名稱、多似過江之鯽、現杜運使、又委江隅海充本署諮議云、

◎函縣催收畝捐 縣署近准瓜州紳董劉長春等函稱、本鄉圩岸、現已逐段施工、惟畝捐開徵以來、不見踴躍、甚有不肖之徒、煽惑抗繳、頗感困難、查畝捐一項、專供挖壓拾骨一切之用、挖田做岸、係保全岸內民生財產、其被挖壓者立見破產亡家、破產者每畝僅受洋六元、受益者每畝祇捐洋三角、一得一失、天壤之殊、如尚慳吝、情理何在、請即責令張委員、並瓜洲虹橋兩巡、督促徵收、並出布告云、

南通

◎通海蠶事近訊 南通海門兩縣、育蠶事業、年來漸見發達、刻屆立夏節、四鄉已報三眠、因天氣和暖、蠶身發育頗佳、桑葉日前始登場、各園至月底、方開剪、日前價尚平穩、每石在二元上下、境內各繭行、日內將集合討論開繭市營、及開莊事項、

◎土布稅之糾紛 大尺土布、運銷東三省、每件四十疋、由各莊運滬、轉放沙船北上、照江海常關定例、每疋納稅銀四釐、加一耗銀四毫、在通州分關完足、日前江海關稅務司以大尺土布、按照英尺有十八吋寬、五十八呎長、援機製洋式布比例、每疋加稅二釐二毫、通告布商照補、通崇海泰總商會、以土布稅現雖奉部令准免五成、尚擬繼續請求全免、萬難再例外增稅、且通海大尺土布、係農戶貧民手工所成、迄今仍用舊式木機、斷不可與新式鋼齒木機、織之洋式土布並論、爰電朱監督力爭、聞已電允、仍照向章徵收、

嘉興

◎捲煙公會開會 嘉興捲煙公會、近因本區特稅局新定之限期散煙辦法、事屬苛細、不甘承認、爰於四日下午、合集同業、開會員大會、討論對付方法、到者百餘人、均抱反對態度、結果一致不承認此項辦法、除呈請高局長取消外、並推代表請願、

◎縣署新委參事 嘉興參事會參事、額定六人、民選縣委、各得其半、上月危知事委任朱瑩鏡唐善生趙泰祺爲參事、趙因身充議員、表示不就、故昨由危知事委陶元鏞允任此席、查陶字慈舲城區人、現任縣農會會長、

湖州

◎三校聯合旅行 本城城區立南湖、養眞、開明等三校學生、定七日赴硤石旅行、已向路局包定客車、准上午七時、由禾出發、下午五時、由硤回禾、旅費每人小洋四角、由學生自任、

◎陸軍與市警衝突 道旁停置攤場、早經嚴禁、今晨有小販設攤於儀鳳橋上、爲市警瞥見、上前驅逐、時有陸軍數人、正與論價、見之欲囑稍緩、警不從、致起衝突、揮拳毆辱、各不相讓、惟市警僅有三人、寡不敵衆、均受重傷、而陸軍憤猶未洩、復至市政公所交涉、經紳調人排解、事乃寢息、

濟南

◎拿獲冒充宣撫署副官 自奉軍隨盧宣撫使南下、津浦全路、奉軍往來如織、當軍事方殷、爲軍人來往便利計、悉由宣撫署發給通行證、以便稽查而防假冒、及軍事結束、即由該署通令取消、然持通行證來往乘車者、仍所在多有、車中員役、以其服軍人服裝、亦不深爲計較、而彼等則以爲得計、於己身外、並招攬他人、於中取利、一班商販、更以此爲護符、乘坐各次短車、來往販運零星貨物、事爲張(宗昌)盧(永祥)所聞、乃派員在各車嚴查、日前在徐、查出余廣勝一名、當即帶往奉一軍執法處、審訊、據云伊爲冒充宣撫署副官葉魯卿尹仲魁之護兵、伊之南北奔走、純爲招攬一班來往旅客、現尹葉等尚在濟南某處云云、該處據供、當即稟明張宗昌、張恐尚有其他招徭、影響前途甚大、即令執法處派員來濟、該處特派其副官長金鼎、於昨日(二日)帶同余廣勝來濟、今早(三日)由金帶兵一排、跟同余廣勝前往官扎營某號門牌內、是時尹葉二人、尚未起床、即由奉軍入內擒獲、並在其臥室內搜出宣撫使木質印一顆、連長委任兩紙、手槍兩枝、子彈若干粒、尹葉等見余、知係余之敗露、俯首受縛、金即督飭兵士、押赴車站、乘車赴徐、歸案訊辦、

靈璧

◎北鄉盜匪橫行 皖省靈璧縣北境、與蘇省睢邳銅蕭毗連、蘇境之匪、常出沒邊境、爲靈民患、現匪等以該處警隊調勇、剿捕稍懈、乃勾結靈境匪首張恩太趙厚標王言立等、入境橫行、計近日發現之搶案、爲元寶劉莊劉培松家、張家樓之張克純張克品家、傅家寨之朱姓家、戴家樓之張克從家、時家匡之王姓家、均爲該匪等洗劫、張家莊之張劍秋家、爲匪劫後、並架去婦女三人、九家寨之李慶志家、於匪劫時、其三子爲匪槍殺、其初尚在黑夜、今則白晝亦搶、其初離警隊駐在處尙遠、茲則距警隊二三里莊、亦不免矣、剿匪所盤踞處、爲殷家寨、李家寨、王家巷子、卞莊子、馬山頭等村、人數在二三百名云、

內務部化驗農商部註冊

凡患風濕骨痛骨節痠痛。手膊肩背骨痛不能抬起擧動。腰腿脚膝疼痛不能彎轉伸動。梅毒痺痛。寒濕襲入筋骨疼痛。痛至身不能翻轉。手不能持物。足不能落地。或半身不遂。及一切或四肢不能動。內吃藥酒湯無功外用針灸百治無效者

筋骨疼痛 服此露 立能止痛舒筋四肢行動如常 每瓶大洋六角

謹防倣冒 務請認明 金鷄商標

凡患小便腫痛破爛。包頭危險毋瘡。魚口便毒橫痃。婦女下部陰瘡逼癢。楊梅大瘡。開肛痔瘡。瘰癧痰癧。梅毒遺爛。楊梅結毒項穿鼻爛。毒氣上升咽喉疼痛。入於筋骨四肢癱瘓及久不收口外科一切疑難雜證。

惡毒瘡瘍 服此露 立能解毒止痛消腫生肌收口全愈 濕水淋濁痛苦難受百治無效束手無策者 每瓶大洋七角

總發行所上海(英租界西新橋)濟華堂藥房 各埠藥房均有代售函購亦可

D2349

大便秘結爲年老人常見疾病中之一患者未老先衰無論男女因大便之毒蘊內腑以致遍身衰殘矣往往便閉成爲痼疾患者急欲求治投以猛瀉之劑如瀉丸或藥水是誠謬誤之甚者也因瀉劑轉使貽害腸胃軟弱所最要者乃是徵利平肝潤腸導滯之品功力出自天然即紅色清導丸俱此功力也山東煙臺新泰鼎利運鹽公司喬鹺塏先生來書云尊製紅色清導丸弟服用之後立見效果緣藥性平和對于通利大便非常有效驗向日弟之大便非五日不能通暢一次自服藥後每日清晨大便一次刻已成爲習慣陡覺通體舒暢不覺喜慰之至敢告海內同胞務望一嘗試之紅色清導丸凡經售西藥者均有出售或直寄郵票大洋六角至上海江西路六十號韋廉士醫生藥局原班郵奉一瓶可也郵費在內每六瓶大洋三元

產後失調

王夫人產後虛弱多病及服用韋廉士大醫生紅色補丸始獲強建

婦女產後立即恢復其精力者固不乏其人然而因產後失調以致虛弱乏力腰背疼痛體虧乏乳即稍有乳水稀薄無力不能撫育其嬰孩者亦甚爲衆多究其故概因血薄氣衰有以致之也蓋血薄如水且不潔淨則胃弱腦疲神倦等患接踵而起其時即當補血以健其腦是則韋廉士大醫生紅色補丸稱爲補血健腦之聖藥適合是用服之莫不立見奇功即如王殿魁君夫人之證書足可爲據矣王君原籍直隸灤縣王家營村經商於東三省哈爾濱埠其來函云內人產後失調月行時早時晚經來腹痛精神衰弱飲食不思請醫診治無效頃閱報章始悉韋廉士紅色補丸對於婦科頗屬效力故即購買試服果見奇效後服一打精神強壯百病皆除氣力增加血氣盈足月信有序面目紅潤足見韋廉士紅色補丸眞有奇效也鄙人無以爲報轉修寸楮以鳴謝忱耳

王殿魁君夫人同其小孩玉照

韋廉士大醫生紅色補丸治疾之功不分男女有轉弱爲強能使身體復原之效力凡經售西藥者均有出售或直向上海江西路六十號韋廉士醫生藥局函購每一瓶洋一元五角每六瓶洋八元郵費在內

上海永安公司 夏季大減價廿一天

夏歷四月初八日起

商情一覽

金融

國外匯票 五月六日

各國票價 五月六日

國內匯兌 星期三

錢市 五月六日

蘇州金市 五月六日

蘇州錢市 五月六日

雜糧

油豆餅

滬北米市 五月六日

滬南米市 五月六日

食品

交易所市況

上海證券物品交易所 五月六日 星期三

華商紗布交易所 星期三

華商證券交易所 星期三

麵粉交易所 星期三

海外棉電

大阪三品市 五月六日電訊通信社電

大阪紗現市

神戶棉紗市

利物浦棉市

紐約棉花市

大連電報

本廠紗

本機粗布 五月五日

絲市 五月五日

小呢料紋

花衣 五月六日

呌莊市況 星期三

正頭呌莊

旅行一覽

時報火車表

滬甯段

上行車 上海開

下行車

滬杭甬鐵路滬杭段

下行車

上海北站開

船期

（進口報告）

（出口日期）

長江班

甯波班

通州揚州

定海岱山

定海石浦海門

崇海班

汕頭粵班

威海烟台天津

烟台天津

慶港粵班

營口班

福州班

溫州班

香港廣東

青島班

安東班

各國郵輪出口

法國班

西雅圖班

英國倫敦

德國班

日本班

舊金山班

溫哥武班

香港小呂宋

爪哇班

紐約班

世界班

西貢班

何蘭班

太平洋班

赴歐之良機

大美國航運總公司經理啟

上海南京路十號電話中五〇五六…七

花旗輪船公司

本埠新聞

⊙昨晚高昌廟之砲聲

昨晚八點一刻鐘時、南市忽聞巨砲聲、連發三響、頃刻人心恐慌、各界中人、無不奔走查問、追細加調查、始知砲聲由高昌廟附近某兵艦上所發、其原因或謂由於該處駐防之保衛團、與某兵艦上不知如何衝突所致、一時兵工廠附近人民、大爲驚恐、頃刻間居戶竟有相繼遷往北市者、頗爲擁擠、華商電車、祇行至望道橋爲止、往南之交通、略有阻梗、租界各捕房、亦派探前往探詢、而南市警察、均在各要隘、加意防衛云、

⊙瀏河發生搶土傷命案

昨晨一時許、瀏河港內停有裝運大批烟土船一艘、(價值數十萬兩)由軍警在該船四周站守、詎被旅居該處之江北客民探悉、由客民等號召同黨百餘人、意圖上船搶劫、各兵士忽呼有盜、立即與各客民開槍激鬥、其時正在深夜、居民陡聞槍聲、咸從睡夢中驚醒、大爲恐慌、當場被兵擊斃客民二人、重傷者二人、未幾裝土之船、知已肇禍、以巨價僱用小輪、連夜將土船拖往西去、

⊙國民拒毒會消息彙錄

遠東通訊社云、中華國民拒毒會昨日所有消息、併誌於下、

▲執行幹事與王廣圻之談話　該會執行幹事黃嘉惠羅運炎二君、昨特晉謁中華駐荷公使王廣圻、探詢日內瓦國際禁煙大會之實在情形、(王公使前曾代表中國政府出席該會)據王公使云、國際禁煙會、以各國代表均指中國煙苗漫無限制、並流傳各國云云、以致華代表屢不簽約、退出會議、而該會亦遂無成效之可言、但一九二九年再開國際禁煙會時、中國無論如何、總須有相當成績、現在我國且勿過問外國之煙毒如何、先須自加整頓、願政府與人民共勉之云云、次羅代表等請其入京時、代達國民積極反對鴉片專賣之意旨、當荷承諾、羅代表等遂興辭而退、

▲調查售賣鴉片之內幕　該會對於華界售賣鴉片、已獲報告多種、現尙在請各方搜集確證、由該會負責公布、並請段執政張督辦盧宣撫使及本埠官廳、一致認眞辦理、現正積極措施一切、

▲租界賣烟請制止　該會昨得確訊、租界煙土六家、將於本月七日開市、已由該會設法向領事團請求依法取締、

▲召集各公團聯席大會　該會擬於本星期日下午、召集本埠各公團聯席會議、討論反對方法、以表示上海市民眞正意旨、該項通告、將於日內發出、

▲召集常幹事緊急會　該會昨通告全體常幹事云、敬急啟者、僕聞本埠南市設有販賣鴉片機關二十餘處、已於夏歷四月初七日開始營業、租界煙業、亦有於日內開賣之說、本會職責所在、亟應籌議對付方法、如召集各公團會議一致反對、發表宣言等項、均不可或緩、此外如對太平洋會議及各團體提案、暨推行第二年度會務計劃、均須公決施行、爰訂本月八日即禮拜五午後四時、在本會事務所緊急會議、屆時務祈大駕惠臨指示一切是禱云云、

⊙各團體反對賣煙之紛起

東南通信社云、本埠華界設立賣土機關二十餘家後、各團體紛紛反對等情、迭誌各報、昨日本社(東南社)記者隨同各團體人員分向各方調查、據云、此項賣土總機關月出售二十五萬、於上星期運入吳淞口大土三百箱、有二百箱先由南市上岸、即由大同行分領包銷、掛牌開張營業、每包煙土均貼有印花、外埠出數、粵人管理、內中由甬人某氏擔任接洽保護、致閱幾數日、華界無人能道其事、昨日各團體聯合會長浜路商聯會代表調查此項情形後、即各至本會報告、擬即聯絡二十團體以上、先於下星期六、開市民拒毒大會、即由各團體推拒毒代表、共往南市澈查、以使水落石出、而明眞相云、茲將昨日各團體反對函電及開會情形分誌如下、

▲長浜路商聯會函　長浜路商界聯合會、昨爲反對華界賣土事、特函淞滬警察廳長常芝英、即日澈查云、常警察廳長鈞鑒、近日華界設立機關公開賣煙、人言藉藉、輿論沸然、昔廳長職責所在、理應派員查辦、或認其有、或言其無、均不能不有一表示、(中略)專此奉達、倘希俯納民意爲幸、

▲愛多亞路商聯會電　愛多亞路商界聯合會、昨電善後督辦、徐州姜總司令勛鑒、上海華界自陰歷本月初七起、突開賣土機關二十餘家、破壞煙禁遺毒江南、我公爲奉軍較新軍長、受職伊始、務望以勦匪之力拒毒、則蘇人受惠非淺也、臨電不勝待命之至、上海愛多亞路商界聯合會叩魚、

▲各團體聯合會議　中華民國各團體聯合會議、昨日下午四時、開執行常會、到二十餘人、葉冠千主席、議決案如下、(一)審理違提議反對華界公賣煙土案、公決、電請段執政盧宣撫使速令淞滬警廳查禁嚴懲、以清煙患、並加入國民拒毒會之聯席會、

▲淞滬市政促成會開會　淞滬市政促成會、昨日下午二時特召集臨時會、到者二十餘人、首由張任南報告本會迭據報告、華界自本月初七日起實行賣烟、經衆議決、(一)電奉天張總司令張學良將軍呼籲、(二)聯合各團體共同運動拒毒、(三)加入市民拒毒大會、

▲職工青年會電　聯合通信社滬訊云、昨日職工青年致段執政電云、北京段執政鈞鑒、鴉片專賣、全國反對、作此運動者、罔民意於不顧、竟在滬埠組織煙土公司紛設分銷機關、據聞大批煙土業已進口上岸、在城廂公然出售、此事不僅破壞烟禁、遺毒人民、且必將引起國際交涉、國家人格掃地、敝會爲杜絕鴉片流毒計、保全國家人格計、用敢直陳、務請鈞座火速密派持正大員來滬調查、凡參與此事者、一律依法懲辦、切勿徇情寬縱、任其逍遙法外、禍民利國、庶幾有豸、臨電神馳、不勝待命、上海職工青年會總幹朱曉雲、暨全體會員公叩麻、

▲商鄉聯合會開會　公平通信社云、各省旅滬商鄉聯合會、於昨日下午、在城內石皮弄會所召集緊急會議、汪雪渠主席、由顧有材緊急動議、謂華界老北門中華路一帶、有人設立售賣鴉片機關、公然粘貼印花、私販私售、刻據調查、販賣機關門首多懸字號招牌、有意與郵號相混、本會應徹查明白、呈請段執政暨蘇省當局派員蒞滬查封、以重煙禁、主席以提議付表決、通過辦法、(一)電呈段執政蘇督長查辦、(二)函警廳縣知事飭警查封、(三)函總商會主持公道、各函電即日起草拍發云、

▲滬西醫藥會電　中國新聞社云、滬西醫藥會、昨發電云、南京盧宣撫使鈞鑒、鴉片專干例禁、近滬埠發現售賣機關、核與國際公約不合、特電請嚴令淞滬警察廳、切實查封、以保國體、而完市政、滬西醫藥會叩魚、

▲稽湘翊電　北京段執政內務部司法部鈞鑒、滬南售煙、甚囂塵上、各團體呈請查禁、揭載報道、禁煙固警長專職乎、滬紳及南北商會懇予眞除、則警長之仁與及人也明矣、前說而確、則電請眞除、是謂庇惡、庇惡豈吾民所願、前說而不確、則藉端反對仁煦及人之長官、是謂犯上、犯上亦豈國民所應爲、上海爲中外觀瞻所繫、售煙於國家顏面攸關、豈容是非混亂若此、爲特電請迅派廉正大員、秉公查辦、崇國體而肅綱紀、別善惡而明是非、庶要於此、無任盼禱、稽湘翊叩魚、(又致電盧宣撫使韓省長文同前)、

⊙警廳長重申煙禁之布告

淞滬警察廳長常芝英、近因報章揭載華界弛禁鴉片事、昨特發出布告云、爲布告嚴禁事、查鴉片一物、流毒社會、戕生弱種、爲害至深、是以海牙會議、立有禁約、吾國刑章、更定專條、不惟販運售賣者、應從重典、即私自吸食者、亦觸刑章、本廳長到任以來、迭經布告嚴禁、不啻三令五申、並督飭各屬嚴密查禁、以期肅清毒品、不使貽害人民、近聞竟有不逞之徒、意圖嘗試、殊屬膽大玩法、亟應澈究重懲、除分行外、合行布告嚴禁、須知鴉片爲害、傾身蕩產、律有罪名、如敢甘冒不韙、故違刑章、一經查出、或被告發、定即從重懲處、毋謂言之不預也、其各凜遵毋違、特此布告、

⊙游巡隊破獲私藏烟土二起

方浜路黎園公所、駐防淞滬警察游巡二隊巡官、昨午督同長警等、至九畝地富潤里張金生家、抄出木箱一只、內有煙土七十一大包、又到老北門元和里李根三家、抄出皮箱一只、內藏煙土一百〇四大包、以上兩案、人贓押送到隊、申送警廳訊辦、

⊙肉類檢驗所成立

中南通信社云、肉類爲營養要品、關係衛生甚大、而出口肉類、尤易引起國際貴難、淞滬當局爲注意衛生、慎重將事起見、特設一肉類出口檢驗所、專事檢驗出口肉類、有無妨礙衛生、已委關中偉爲所長、業於昨日正式成立矣、

⊙又有新雙毫運滬

▲滬北烟兌業通告停用　滬北煙兌業聯合會、以八九年新雙毫、日見增多、特發函通告云、謹啟者、本會前因十一年新雙毫、充斥於市、曾開會議決拒絕不用、同業雖忍痛一時、但十一年新雙毫漸見絕跡、不料一般奸商私運新八九年雙毫進口、到處使用、風聞此種新雙毫、均係福建船搭客運來、除去函江海關懇令嚴密外、特再發通告、凡我同業、一律拒絕不用、

⊙法公廨續審僞造鈔票案

朱孟雲朱新增陳志剛詹紀鳳等、因私造中國交通銀行僞鈔票被捕一案、昨又提訊、中國交通銀行代表逖百克律師稱、交通銀行並非原告資格、不過參觀、惟請求保留私訴權云、至此、官問朱新增、私造僞鈔票、究係何人起意、答何某生等起意、即據詹紀鳳代表律師凱密問曰、被告朱新增與甘維露相識、是何人介紹、陳志剛未逮捕之前、被告何以始終未曾提及詹紀鳳其人、朱答民人在華洋貿易公司執業時、即與甘維露相識、於上年八月間、甘乘自相船至南翔、由陳志剛囑吾同往、陳志剛被捕以前、即提及詹紀鳳同犯、至此、即據甘維露上堂證明朱新增所供、均非事實、朱新增又稱、民人被拘時、甘即得悉、即將證據焚去、請求堂上着甘將其大司務陳阿龍交出、即能明白等語、陳志剛供、南翔房屋、於前年間出售與胡萬成、由胡轉押與甘維露十萬元、吾住至上年六月間、因江浙開戰遷出、志剛向在華洋貿易公司營業事、朱新增在吾公司爲保險掮客、於上年五月間相識、前由何姓其人到來、向吾借南翔房子、吾答已經賣與胡姓、轉押與甘、與吾不涉、後越一個月、詹鳴岐(前誤書周明其)同吾說房屋已向甘租定、後於十二月十五日、向吾借汽油船、伊云裝運笨重物件、官問詹借船時、其說裝運笨重物件、爾可知道是何物、答不知、又稱吾於上年九月間、與甘同至南翔、察看兵災情形、其時亦不知有私造鈔票之事、且從未派朱新增至南翔、朱新增前在華洋貿易公司供職時、月薪七十元、吾因大巨、故扣去四十元、是以朱挾嫌誣攀、朱新增又稱、陳志剛實令民人至南翔去過三四次、惟對於僞鈔票之事、實不預聞、官問爾在捕房時、親筆供明陳志剛與甘維露在南翔接洽、私造僞鈔票、何以今忽改變、朱答在捕房時、實情一時措詞、今在案所說、均實、至此、凱密律師起而問曰、詹紀鳳前在英公堂取消陳志剛律師資格時、陳可知道否、陳答至今始行知悉、詹紀鳳代、吾與陳志剛並非伊無帶船之情、且言談之事亦無、朱新增等拘案解至英捕察使詢問時、吾亦在堂聽審、朱曾始終未曾提及紀鳳一字、直至陳志剛被逮後、始行么詳、曾被誣指、陳志剛稱、詹何某剛借白相船裝物件、在英警署提訊時、有船老大張友生到案證明、朱新增又稱、詹紀鳳與何榮生兩人、前曾托民人向陳志剛借房子、當時民人拒絕是實、中西官判諭候將升六上午續訊、

⊙僞造鈔票在杭混用敗露

匪徒王永壽李某等、近在滬上僞造某銀行一元五元假鈔票兩種、及煙土等物、日前攜赴浙杭、行使混用、當爲該處警廳偵探察悉、當將王永壽一名拿獲、抄出假鈔票數十張、合計票面百元之譜、連同煙土百餘兩、一併解廳、訊據王永壽供出同黨、及秘密機關、均在滬上、前日杭警廳特派暗探來滬、帶同本埠西門附近王永壽家詳細搜查、一無所獲、旋照供出同黨之住址、分往調查、一俟查明、以憑移請本埠警察廳、派探協緝云、

⊙私造僞幣混用之訊判

嘉定人張芝成、前日身藏鉛質大洋二元、向廣東路四百六十二號門牌時福棠煙紙店內混用、當被察破、報告捕房、派探將張拘入捕房請問、供出私造僞幣地點、係在閘北引翔港附近張家宅地方、遂即密往、會同該管警署偵探、按址續獲私造僞幣之松江人高大本一名、並抄獲鉛洋二元、鉛四開一枚、鉛八開五枚、及藥水罐、硝鏹水等物、一併帶回捕房、昨晨解送公共公廨、據中西探投訴破獲情形、並將僞洋等呈案請究、又據時福棠投案證明第一被告張芝成、來店混用鉛洋各節、詰之張芝成、供認與大本私鑄僞洋、已有兩月、昨日持往煙紙店混用不諱、質之高、供詞支吾、經關讞員核供、會商英馬副領事、判被告張芝成、在租界內行使僞幣、且係過犯、着押西牢四年、其私造僞幣罪、因地點在內地、應與被告高大奎、併解地檢廳訊辦、抄獲大小僞洋等沒收、

⊙縣商會請全免土布稅

上海縣商會、上北京農商財政部、及南京省長財政廳長等快郵代電云、據上海布業公所函稱、敝業土布、日就式微、前蒙政府曲准免稅、生機一線、僅獲維持、上年自徵五成、行銷遂滯、歷經呈請援案全免、未荷核准、本年兵革之餘、忽欲照徵全稅、民生垂絕、尤非克勝、又經敝所一再函陳貴會、懇祈轉呈當局顧念民生、勿爲已甚、使垂危布市、稍資轉機、待續貧民、蘇喘息、比悉財部已准予按照上年徵收五成原案、展期一年、特沛殊恩、當不感激、惟查徵免各半、上年已覺應付、以本年被災之餘、實非僅免半稅所克維持、非予全免若干年、不足以恤貧民而培實業、我蘇丁茲喪亂、痛苦較深、尤有全免之必要、乘勢陳詞、緬維鑒察焉、伏查人工手織土布、自洋貨盛行、銷數幾全爲侵占、非近數年之免稅土布、殆早已絕迹、現除窮鄉僻壤、尙有少數鄉民、仍用土布、其餘多用洋布、苟非極貧之戶、無復見大布之衣、設並此僅存之少數運輸領而不謀終始維持之法、則織者將舍而之他、衣者亦以無布可購、則將自代、勢必至驅全國之民、盡服洋布而後已、而顧東西各國、因歐戰後經濟力之擴充、爭闢利藪、以遠東各國、我國人稠地廣、遂轉而謀我以爲競爭之焦點、輸入一項、疋頭尙爲大宗、政府輕其稅率、商人致其精思、苟利推行、無所不用其極、乘我之隙、投我之好、處處攫我錢以去、良以外人深知我國機器紡織業、萌芽甫具、難與抗爭、比年遭逆時會、出品尤屬有限、不得以土布、非不欲取而代之、徒以我政府免稅、維持於上、供者求者、未全絕迹、苟有可乘之機、直似探囊中物、興言及此、至足寒心、政府果不欲自絕國民生計、斷送無量生機者、則在機織布之未能與洋布抗衡之前、永無徵收土布稅之可能、否則亦宜俟機布出品、達洋布輸入額半數以上時、始議徵收布稅、如此則政府維持實業之苦心、足以昭垂萬國、而國民具有天良、亦必有所激勵而奮起、至論我蘇生活程度、原較他省爲高、比年以來、因於棉貴、鄉間織婦、窮畢日之力、所成之布、時患價不逮其成本、然不遂廢織者、猶冀免除全稅、布市或有轉機、紡織其累世相承之舊業於勿墜、即自上年徵收半稅而後、商人以成本激增、艱於販售、銷路既窒、布市益衰、杼軸小民、遂不得不停機待斃、此種縛尺告處貧民、際此米珠薪桂之秋、平日抱布求售、已難維持生活、設復停頓、其何以堪、不寧惟是、江浙構兵、被災甚重、生靈塗炭、村落成墟、元氣重傷、非數十年難望恢復、則使完全豁免、猶恐難解倒懸、若復仍徵五成、則律以上年情形、委實益難負荷、在政府徵收半稅、所得無多、孰若使銷路暢旺、商業振興、彌沾實惠、將其少數布稅、全行免除、庶流通較易、民慶來蘇、此就受災區域之貧民生計言、尤不得不待政府之矜恤者也、基上理由、用再函陳顛末、仍懇貴會據情轉呈財政農商部省長財政廳長、將土布稅額、准予全免若干年、以維民命、而培國本等情到會、伏查土布自洋布盛行以來、銷數迭減、加以上年兵災、織婦窮民、生機垂絕、若非全免徵稅、實不足以蘇喘息、而示矜恤、查核該公所所陳、均係實在情形、敝會忝領羣商、不得不代爲呼籲、除分電外、理合據情轉陳、伏乞俯賜矜察、准將土布稅全免若干年、以惠窮黎、曷勝公感、上海縣商會叩、

⊙請制止額外徵收附加賑捐

▲總商會致財廳電

國聞通信社云、總商會昨致蘇財廳一電、請制止額外徵收附加賑捐、文云、南京財政廳長鑒、附加賑捐、上年閣議議決辦法、以六個月至一年爲度、蘇省此項賑捐、係於上年九月一日起徵、截止本年二月底、適屆六個月期滿、業經閣議決停止徵收、由財政部通行各省有案、此項停徵辦法、貴廳計早通飭各稅所遵辦、茲據四明船業公所船業公會事務所來函報稱、無錫望亭卡存徵收煤炭船附加賑捐之事、敝會核其捐票、係本年四月十五日所填發、已在財政部通電停徵之後、殊屬法外加徵、有違通案、應請貴廳令知該所將此項附徵按數退還原主、並通飭各卡將奉令停止附加賑捐公文、廣爲張貼布告、俾衆週知、實紉公誼、上海總商會魚、

⊙加徵松屬鹽稅之反對

中外通訊社云、旅滬松江紳商謝介芝等電北京云、段執政鈞鑒、浙督孫傳芳、近忽加徵松屬鹽稅、民不堪命、乞賜主持、速飭鹽署撤命制止、以蘇民困、而維鹽務、謝介芝等七十五人叩、魚、

⊙關于閩省煙酒附徵之呼籲

中國煙酒聯合會、昨爲福州附徵教育行政費一成、煙酒商無力擔負、特電財政部、暨全國煙酒事務署、請求轉飭閩當局、停止徵收、電文如下、北京財政部全國煙酒事務署鈞鑒、接福州閩候煙酒商代表魏陶庵函稱、福州本省酒類、祇銷城台鄉、僅供勞動界之用、自擔負公賣費以來、銷路愈減、已十減其五、近數年來、教育難、因教育行政費無着、呈請軍民長官、向煙酒兩商、附徵教育行政費一成、疊經呼籲、未蒙鑒免、自軍興以來、市景蕭條、民生凋敝、商業前途、不堪設想、況稅捐已增至值百抽三十、負擔已重、不能忍痛、請彼援助等情、准此、查煙酒兩業、自行公賣以來、各處營業、大見減退、實由稅重所致、今閩省再加教育費、商業何堪、伏乞鈞部署鑒恤商艱、行知閩省軍政長官、暨財政廳教育廳煙酒事務局、迅即停抽教育費、以舒商困、藉培元氣、實爲德便、中國煙酒聯合會叩歌、

白濁專家　姚佐頓醫生

白濁丸

此丸藥性和平、無攻伐瀉澀之毒、專治新久白濁、五淋北痛、有奇功之效、患此症者、不可不試、每瓶二元、小瓶一元

總發行所上海三馬路大舞台對面先施永安及各大藥房均有出售

朱氏頭痛散　特

諸君有患頭風頭痛者。知其有利。先施公司。請到各藥房或界就立刻不痛了。買一瓶朱氏頭痛散。由鼻嗅之。包你上所少有的嗎。這樣靈驗。這樣簡便。豈不是世比之看醫吃藥。而且價很便宜。每瓶大洋二角。要與諸君說明的。豈非大大的上算嗎。但是有一句話。耶末。諸君介紹。就是嗅過此散以後。頭眞不痛子。與同病者方好呢。

注意　外埠無從買得之處可直向本社函購惟須兩瓶起碼方便掛號郵遞藥價可用郵局匯票如無郵局匯兌處郵票作九折亦可通用外加掛號費五分寄費一分兩須掛號以免遺失購者地址何省何處須完全詳明俾免悞投

每瓶洋兩角　每打洋兩元正

朱氏頭痛散

中南國產製藥社發行所　上海英大馬路永安公司西首中華街維新里　啟

鄭福蘭堂　清心牛黃丸

治男婦中風　經絡不隨　言語蹇澀　痰迷心竅　口眼喎邪　手足拘攣　肢體麻痺　頭目暈眩　或顛狂痫病　心神恍惚　驚悸不寧　痰火上升　積久吐血　時行瘟疫　腸腹絞痛　並治小兒急驚　風熱交熾　痰鳴氣喘　寒熱往來　發搐天吊　抑觀及眼等症　此丸息風理氣　清心化痰　定驚悸　健神志　除誠修合　其用至廣

上海總發行所開設三馬路中望平街口　鄭德軒謹識

家庭陳設　喜壽送禮　請用　最著名之湘繡

上海四馬路丹桂第一臺對面電話中九〇二六號

萬源湘繡發行所　甲特04

⊙閘北商聯會請平米價

閘北十一路商界聯合會、昨函仁穀堂嘉穀堂等各米業團體云、啓者、邇來米價日益飛高、小民生活、其何以堪、查貴室前會議決米價不得超過十一元半、具見關心民食、熱忱維持、至堪欽佩、惟近日米價已超過平價、一般小民、必致無米爲炊、流轉溝壑、貴室爲米業總匯、務高一呼、衆山響應、敬希維持原案、速平米價、地方幸甚、

（五月六日下午九時發）

⊙法租界商聯會請禁販米出口

法租界商業聯合會、昨致南京省長公署快郵代電文云、南京韓省長鈞鑒、現當夏初、上海米價、已將近每石十二元、將來夏秋之交、勢必狂漲、粒食小民、何以堪此、且聞產米區域、漲風更較上海爲甚、詢諸內地來滬者、僉謂現在私運出口、大都在私港海道、無關卡稽查之處、暗中偷運、如此貪私害羣之徒、實非嚴法以繩、不足以維民食、而儆奸邪、敢乞迅飭產米區域、及各關卡警局、嚴密出示懸禁、並特准人民出首告密、一經查實、立將私米提半充賞、以示鼓勵、並請通飭滬埠及內地各米業團體、商訂杜絕偷漏之法、而資維護云云、

⊙班禪今日由杭返滬

據路局消息、班禪活佛定於今晨乘坐專車來滬、路局擬照前日來滬時之禮節歡迎之、聞班禪約下午二時許可抵申、到滬後尙擬應靜安寺佛教會之歡迎會後、始赴普陀進香云、

▲護送班禪至普陀辦法　班禪抵杭州游覽浙江之後、即須轉往普陀、浙省孫傳芳因浙中往來普陀之船、祇甯波鎮海間有鎮北號輪行駛、惟船小而又不至浙江省城、遂由孫督商准招商局、特命滬甬班之新江天輪、用作班禪赴普陀之坐輪、招商局因有一定之班期、不能途中多延時刻、惟星期六開出、可以較平常班次多出一天、是以該局復電至杭、准定本星期六、將新江天之班次航路、改往甯波普陀、而以船中之頭等室、完全留供班禪應用、現該輪已決定自八號起、將頭等室大餐間、一律布置黃色裝璜品、惟三等及統艙、仍擬搭客、外海水警廳長陳偉良、已往甯波滬、與招商局接洽護送班禪之事、來廳長言、渠在甯波日先派程天福等乘鎮北輪至普陀、與法雨普濟兩寺之方丈、接閱、少青等協商、準備招待禮儀、屆時到普陀時所需用之黃色大轎、擬即在上海帶去、轎夫六名、亦由浙江物色、已到隨船同往、供班禪登陸時乘坐、今已指定法雨寺爲班禪之駐錫地、該廳且令新寶順兵艦、先於明日開來、至南市停泊、以備護送班禪同行之重要來賓、如新江天內容積不下者、即統入此艦、亦由滬隨班禪至普渡、又聞班禪至普之後、尙須至招寶山一游、來廳長任護送班禪之全責、九號下午四時許、班禪預定在金利源碼頭上船云、

▲蕭耀南派員歡迎班禪至鄂　鄂督蕭耀南因洵紳商各界之請、特派陳康伯等、由漢乘招商局江靖輪船、前日乘江新輪船抵滬、寓泰安棧、據稱蕭督已預定武昌龍華寺爲班活駐錫之所、歡迎費假定四萬元、預備向招商局就江華江天江新三江輪中、包雇一艘、以供班禪等乘坐、屆時蕭督當加派兵艦兩艘來滬、以備沿途迎護、

⊙同德醫專又起風潮

遠東通訊社云、本埠麥根路同德醫專、自校長風潮發生後、迭經涉訟、始於上月內解決、由教部委相當人員接替、在新校長未產生以前、仍由江逢治維持現狀、詎知昨(六日)晨八時、鄭邦彥、王景陽、周宗琦、鍾譽民、帶同學生等、共數十人到校、佔據該校校舍、封鎖各教室實驗室及醫院藥室診察室等、並同時將大門鎖閉、不准學生出入、禁止打電話、後經教務長布美詢問理由、鄭瞪目不答、學生乃報告捕房、請其查看云、

⊙外艦與航輪並紀

▲意國兵艦調駐上海　意大利之駐華長江艦隊內之砲艦介洛多號、上月因甌海之海盜斥充、時有擾害輪之事、該國亦有航行甌海之輪船、是以派往巡弋海面、並保衛本國航商、今以該處盜風稍戢、由駐滬旗艦喬奇號電命返滬留防、該砲艦遵命取道甬海來申、駛入浦江東段停泊、艦中有海軍官兵八十餘名、該艦至滬後、上海共有意兵艦三艘、

▲日船備張歐洲航路　日本郵船公司之中歐班郵船十三艘、本來由日本經上海開赴歐洲者、祇到倫敦爲止、今年自四月下旬起、由該社議定、將十三船之途中行程、加快速力、較原定四十一天、由日本至倫敦者、一[illegible]

行程、加快速力、較規定四十一天、由日本至倫敦者、今縮減至三十六日、來滬可快十天、此舉蓋與同航路之英法兩公司、競爭中歐航路內之搭客營業之故、今自五月份起、更將十三輪之航路、擴充至比利時之盎凡爾斯、又地中海之密特撰兩口岸、上海向無直往此國之郵船、至於赴密特撰者、亦僅法公司之貨輪備有開往、此次日郵船之增添此兩處新航埠、實開遠東郵船之新紀元也、

⊙姜登選之子來滬

四省剿匪總司令姜登選之子、於昨晨來滬、聞此來係奉乃父之命、與某方有所接洽、

⊙要塞司令返淞

吳淞要塞司令丁錫卿、前日赴徐祝張母壽、茲悉丁已於昨日事畢返淞矣、

⊙宣撫淸鄉總局電催結束

宣撫第一軍淸鄉總局、前委上海縣知事李組夔、縣警察所長熊靑衡、爲淸鄉分局正副主任、督飭各警區董保等、認眞淸查、以淸餘孽、並聞淸鄉分局李熊正副主任、昨又奉總辦王廣廷支日代電、略謂現在本局亟行結束、迄今日久、未據呈復、合再電催、仰該正副主任迅即督飭趕速淸查、限日內肅淸、取具切結、送案存查、並將查獲軍械軍用品、一併解局彙收、毋再稽延、

⊙第一軍裝運柴草

閘北寶山路鐵路旁第一軍柴草場、堆置柴草三座、業已日久、忽於昨日(六日)上午七時裝車運往鎭江備用、當時因搬運之人、卽就近在寶山虬江兩路雇得民夫三十餘名、越二小時之久始得裝車完畢、

⊙孫軍裝運軍用品赴嘉興

浙孫所部之浙軍第一混成團、有兵士數名、押運軍用品由杭裝交滬杭鐵路運車二輛、運往嘉興交卸、

⊙旅滬豫商致段執政電

北京段執政鈞鑒、本會於本月二日、開全體大會、議決此次豫省戰禍犧牲無限之生命財產、政府享有徵糧收稅之權利、即負有賠償損失之義務、應電請政府、先派員赴豫調查人民損失財產實數、及慘殺人命若干、分別造册、照數賠償、或於本省糧稅項下、限年扣償、其死於非命者、亦應給予卹金、以示憫恤等因在案、相應馳電籲請、鈞座軫念災黎、查照本會議決案、准予迅派幹員、調查實數造册具報、分別賠償撫卹、不勝迫切待命之至、河南旅滬商界聯合會會長傅斌副會長許玉璧會董等暨全體會員同叩魚印、

⊙王揖唐復徽甯同鄉會電

自豫軍常部竄入徽屬、徽甯同鄉會曾致電安慶督辦公署、請求制止、茲得其復電云、上海梧蔚路延慶里徽甯同鄉會余之芹先生幷轉各同鄉均鑒、沁代電悉、公等關懷桑梓、曷勝欽遲、常部接近皖邊、迭經電飭休婺駐軍妥爲開導、令其勿入我境、並飭干使對日派兵前往增防、總期有備無患、用副厚望、特覆、王揖唐江印、

⊙上海兵災善後協會常會紀

上海兵災善後協會、於昨日下午二時、開兵災常會、各市鄉董佐之到會者十餘人、由李平書主席、討論結果、以本會所發各鄉兵災調查表、尚未送齊、應需振款若干、無從得悉、公決函催各市鄉、迅速造報、以便彙總呈報請振云、

⊙兵災各縣代表請願軍民兩長

蘇省兵災各縣法團、力爭滬兵工廠變價歸還軍用墊款委員會、前日由執行委員會、公推張乙費鴻聲等十人、赴寧請願、已紀前報、茲悉該委員等、業已絡續到寧、准於今日十時、先行往謁盧宣撫使、並須專候數日、再見新省長、茲將呈軍民兩長文錄下、

(一)呈盧宣撫使文云、呈爲公推代表請願滬兵工廠變價歸還兵災各縣軍用墊款事、並懇由兵災各縣法團推員會商部委核實估價仰祈崇鑒事、竊敝會於上月銑日、曾將兵工廠全部變價歸還兵災各縣軍用墊款瀝情具呈鈞座、並同時呈請執政府及陸軍財政兩部、乃待命多日、未奉明令、而報載閣議、以該廠全部變價、僅提十分之三、歸我蘇省、而陸軍部來委員近且招商估計與機件房屋地產、祇値價八十萬圓、在政府方以澤被下民、非斷而不鬭、在部委未必上蔽聰聽或智有未周、此敝會之所以如鯁在喉、而不能不有所陳於鈞座者也、鈞座以碩德重望、宣撫江蘇、本視民如傷之仁、開全省善後之會、凡諸提案、悉本良心、闔在蘇人、靡不額手、敝會用推代表謹再陳詞、務懇鈞座俯念民艱、允予電部力爭、俾達目的、即萬家生佛、自媲美乎先賢一路福星、當謳歌於無旣、仰祈鑒察、不勝屛營待命之至、謹呈、

(二)呈江蘇鄭省長文云、呈爲請撥滬兵工廠變價歸還兵災各縣軍用墊款、並懇由兵災各縣法團推員會商部委核實估價仰祈崇鑒事、竊蘇省兩遭兵禍、被災各縣人民之疾苦以及損失、罄竹難書、言之悽測、而師行所過、地方之公款、商家之金錢、予求予取、靡不悉索敝賦、以圖苟安、事後雖經省令指還、然一紙空文、殊難實踐、所以江蘇旅京同鄉因兵工廠將次召買、竭誠呼籲、請將全部變價、充兵災各縣歸墊軍用、以江蘇財力經營之兵工廠、移作國家償還地方軍用之需、持論至爲正當、敝會爰於上月銑日、由蘇松常鎭太五屬被災各縣縣議會縣商會縣教育會縣農會各法團組織蘇省兵災各縣法團力爭滬兵工廠變價歸還墊款委員會、議決呈請政府、將該廠變價全數歸還軍用墊款及賠償振卹之需、乃待命旬餘、未奉明令、近閱閣議竟將該廠全部變價、以十分之三歸我蘇省、而陸部委員、聞已招商估計、僅值八十萬元、在政府苟顧念民艱、不應把持此款、在委員苟公忠體國、自當考慮周詳、凡茲所陳、急不暇擇、天佑吾蘇、明公蒞任、以鄉邦之山斗、握省政之樞機、饑溺爲懷、定有救民之策、雲霓在望、敢爲時雨、用謹具呈、並推代表晉謁面陳、務懇鈞座、俯念蘇民孑遺餘生、賜予轉陳政府、力請將兵工廠全部變價歸還兵災各縣軍用墊款、並由兵災各縣法團推員、會商部委、核實估價、以慰喁望、而沾實惠、無任屛營待命之至、謹呈、

⊙令市鄉採訪兵災中之死難者

上海縣知事公署、昨致各市鄉徵訪局公函云、逕啟者、業奉省長公署、第三四三一號訓令內開、案據調蘇任用縣知事劉寶廉稟呈、蘇松常太兩刦於兵、生者流離、殊堪惻惻、而仗義捐軀、以全個人之名節、存天地之正氣者、更當有以稍慰其幽魂、寶廉平居靜處、每以風教日微、懷四維不張之懼、亦以無信不立、古有明徵、今者大難初平、救死固宜盡力籌謀、以求元氣之早復、而所以鞏固此元氣者、厥賴有綱紀以爲之中堅、可否仰懇憲裁、通令被災地方官紳、召集縣立團體、各處教育局或他機關內、設採訪局一所、即以各團體人員、任採訪之職、以蒐求所屬守正不屈、以致死難之紳民、及殉節婦女、臚列事狀、按照褒揚條例所載程序、每三個月或半年一次、彙呈該管縣知事、轉請憲署、咨部褒揚、或另事變通、由崇座題給匾額、使之奉勖懸掛、建旌其閭、寶廉爲闡揚正誼起見、用敢稍貢芻蕘、是否有當、伏乞鑒核施行等情、據此、除指令稱呈已悉、查被災各縣、如有死難紳民、暨殉節婦女、亟應調查明確、彙請褒揚、以慰幽魂、惟所請設局採訪一節、查被兵各縣、重罹浩刧、地方財政、竭蹶異常、安有餘力及此、應准令行各該縣知事、轉函各該兵災善後會、兼任採訪、俾資撙節而示表彰、此令等因、印發並分行外、合行令仰該知事、即便轉函該會遵照辦理具報、此令等因、奉此、除分函並致上海兵災善後協會查照外、相應函致、即希查照辦理、復候具報爲荷、

⊙常廳長昨日宴客

淞滬警察廳常廳長、昨日午刻、假滬北麥邊西餐館、柬邀滬上各機關官員、及各紳商百餘人宴會、聞有要事面商云、

⊙提倡國貨大會第三日

▲議決延會一日

昨日爲提倡國貨大會之第三日、到者數千人、下午一時開會、主席周寄光君報告向國旗行禮、致開會詞云云

▲提倡國貨原爲國民之天職、本無須大聲疾呼、爲大規模之開會宣傳、謂予不信、試觀各國人之衣服、大多數爲其國貨、其他一切可以想見、務望國民以致力愛國、以節儉提倡國貨、毋視本會之陳列國貨爲遊戲場云云、聞該會決議延期一天、今日開會、請南洋回國之大力士唐肖君表演汽車滾身藝術、

⊙五九紀念籌備昨訊

上海對日外交市民大會籌備國恥紀念委員會、昨日開第三次會議、議決案如下、(一)國恥游行、南市亦於同日舉行、推定翁國勳許競公接洽進行、加入者已有民立中學等、惟遊行時間定九日上午九時、(二)閘北游行時間、定九日下午一時、[illegible]慈善團集合出發、入□良路穿大統路、恆通路、粵路、入共和路、虬江路、直達寶山路寶源路寶興路灣入寶山路至北火車站入新民路、進惠兒院散隊、(三)晚間聯絡舉行提燈會、(四)報告國貨工廠與參游行團體物品者、有南陽烟皂廠、中國化學工業社、明和化粧品廠等各家、(五)報告百合影片公司、允於游行時拍攝影片、藉以表揚民氣云、

⊙閘北水電廠會議改良辦法

閘北商辦水電公司、於昨日下午召集職員會、磋商改良自來水問題、由總事董事朱壽丞君主席、略謂水電爲地方市政之一、現在時屆夏令、飲料尤須淸潔、以保市民之健康、諸君對於改良水電、如有高見、乞發揮後共同研究云云、繼由技術主任報告、謂公司因受市民責難、對於舊水廠業已一再改良、但出水仍不淸潔、據研究結果、實緣舊水廠取水於蘇州河、而蘇州河淤塞通道河翻、河水因以惡濁、舊水廠近建設新水池兩個、改用新沙濾水、但不到一星期即變爲黑沙、公司雖竭力設法改良、而因河翻水色奇黑關係、頗難澈底改革、如潮水能大、即可較爲淸潔云云、復由列席職員互相發表意見、僉謂舊水廠固宜改革、新水廠建築計劃、尤應剋期進行、最後議決進行辦法兩項如下、(一)多接租界水、以資臨時救濟、(二)函催工巡捐局建築達新水廠之馬路、俾新水廠工程得以早日進行云、

⊙靑浦各公團對淞滬區域意見

▲提議以請願各縣爲預備市

公平通信社云、靑浦各公團、請願加入淞滬特別市籌備會、代表曹祖勳等六人、昨提出對淞滬區域意見書云、「淞滬市區域問題、今已大致定奪、我請願加入之各縣、固無希望之可言、而籌備會諸公之志意、亦因窮而乜有見矣、其拒絕各縣加入之理由、(見四月十四日各報)一則、謂「聯合各縣爲一特別市、世界上無此大組合」、似也、然今茲所定之區域市鄉、已多至四十、除上寶川沙以外、尚跨有南滙太倉、是聯合先已及於各縣矣、假此組合、亦証得謂小、恐亦已開全世界之創例、即再以松奉金南嘉定等縣加入、亦不過同一創例而已、多寡大小、又何擇耶、再則謂「現市鄉之集合已有四十起、已苦難於組織」、是誠然矣、但本審此四十起市鄉、是否果眞有加入之必要、而凡有不可增減耶、如其未也則公等之所謂苦、實係公等所自取、而非市鄉之不可以解免者也、至謂「淞滬特市係承省長意旨、早經核准」、則不啻告人以特市之權利爲上寶川沙三縣人所專有、係爲行政長官所特許、此外固無能染指者也、又謂「若加入過無限制、恐省部駁斥、反致根本動搖」、則又未免過慮、蓋特市之公約、雖已訂定、特市之正副議長、雖已選出、但籌備會則尙未經內部認可、根本之成立尙未、乃云恐致動搖、毋亦太早計乎、三則謂「按照現章之市公約、將來鄰近市鄉、有續行加入之可能」、則又函胡過甚、玩一二兩項之語意、鄰縣之請願加入、已無幾微之希望、故近在咫尺之莘莊、七寶、南翔、竟不能如籌備之川沙、難當籌備諸公之一顧、則以其中因有人的問題、在交通與地位之關係、猶非其重要者也、四則謂「避免兵禍、須有實力、僅加入特區、恐未必即得此效果、」是誠彼的之語、然則現所劃入之四十市鄉、其自衛力必盡充分、足以避免將來之兵禍、無疑也、如其然也、則何必戴特別之頭銜以自重、如其否也、又何必假自衛之名義以拒人、此又進退失據、何適而可者也、綜此四理由、其何足以服人、竊備會中亦未嘗不自知也、故有滬海道十縣自治聯合會之組織、其實則純是敷衍手段、聊以掩飾其驟出將火之舉動而已、(四月八日特市籌備會召集各縣代表開會、其結果僅成一虛無之聯合會、不然何以成立至今、已將匝月、而仍杳無聲息、即其故可知矣、)今一折中辦法、則特市之區域、宜仍以原定之二十一市鄉爲限、而以續行加入之十八市鄉、及其餘各縣各區爲預備市、以大規模之組合、爲進行自治之準備、淞滬前途、庶乎有幸、

⊙閘北市選爭議之呈復

上海縣公署、昨據閘北市選委員沈鏞等呈復文云、一呈爲呈復事、竊呈出閘北市當選議員、請給執照並頒圖記一案、發奉鈞署指令第一八二號內開、呈册均悉、現據市公民吳光星等代電、以此次閘北市選對於境內選民資格、並未挨戶調查、率由少數人私行包辦、眞正選民多被屏棄、請派員查辦等情、業已派員切查、應俟查復再行核辦、仰即知照此令等因奉此、查職等奉委辦理閘北市選、經過手續、均係依照江蘇暫[illegible]章程辦理、並經先後呈奉鈞署及寶山縣公署核准有案、投票開票等日、亦奉鈞署及寶山縣公署派員到場監督、依照選舉章程第二章第九節第四十八條、應選者應請民政長官給予執照、又查章程第二章第十一節選舉爭議、第五十六條之規定、應由選舉人申訴議會公斷、吳光星等並不按照法令辦理、似此法外行動、鈞署應予駁斥、絕對不能受其拘束、且閘北市選、鈞署居於監督地位、即有合法之選舉爭議發生、公斷之權、應於議會、若既監督於前、忽又切查於後、似與職權未免相紊、職所依法辦理、不得不據實陳明、奉令前因、理合備文呈復、敬祈按照法定手續、給發閘北市當選議員證書、幷頒議會圖記、以重自治、正繕呈間、又奉寶山縣公署指令第六五四號內開、呈悉(原文已見昨報)等因奉此、是應發執照並圖記式樣、業奉咨送鈞署、應懇迅予令印發給、實爲公便、謹呈上海縣知事李、閘北市選委員沈鏞、徐懋、王棟等」

⊙中日婦女懇親會預誌

▲本月十二日在範園舉行

上海女界康同薇、沈儀彬、劉惠瑩、曾寶蓀女士等、因去冬曾承日本總領事矢田夫人、又秋山夫人、及日本婦女會邀請茶敘、聯絡感情、故定本月十二日下午三時、在海格路六百五十二號範園茶會、以固邦交、而敦睦誼、聞同時尙有中國古樂助興云、

⊙中國婦女協會昨又開會

中國婦女協會、曾於本月五二兩日開成立會暨職業講演、詳前報、昨日該會復在江蘇省教育會開會、同時歡迎熊秉三夫人朱其慧女士、三時開會、由沈儀彬女士主席、請熊夫人就執行部委員長職、當由熊夫人演說、謂當盡其能力、爲婦女協作工、尤希望婦女協會內以增進婦女之智識、外與各國婦女相聯絡、次張默君緊急動議兩案、由主席提付表決、(一)總事務所地點案、議決暫設上海、(二)經濟之募集案、議決先行組織經濟委員會、人數至少十一人、當推定朱其慧、康同璧、沈儀彬等十七人、尙有談社英提議之會中應出月刊案、每月宜舉行演講會案、沈儀彬提議之請求國民會議規定婦女公權案、陸禮華提議之發起創設上海乞丐教養所案、及康同璧提議之請政府及各省添設公共衛生局等七案、由俞慶棠提議、由評議委員討論、大衆贊成、遂散會、

⊙孫中山葬事之籌備

▲徵求墓式辦法　▲進行圈地手續

孫中山先生葬事、近已正式成立籌備處、駐滬委員共十一人、係由駐京中央執行委員全體會議、推定汪精衛林煥廷宋子文葉楚傖邵仲輝林子超楊滄白于右任戴季陶張靜江陳去病孔庸之、又由各委員互推宋子文林煥廷葉楚傖爲常務委員分別主持工程會計及文牘三部事務、楊杏佛爲籌備處主任幹事、負執行責任、葬事經費則請求廣州月撥大洋五萬元存儲備用、幷推宋子文代表全體赴粵接洽、將來經費保管、議決推請永安公司郭標擔任、至葬地問題、前已由委員會往勘視外、前晚委員會開會、楊杏佛報告至省調查圈地手續及範圍、二十日同度交涉員見韓省長盧督辦情形、韓請設法將造林場除外及少圈民地、盧願盡力協助、並飭局測量、五月一日同測量員葉君照相技師及寶業兩特派員劉君同觀察葬地、並攝影及定測量範圍、葬地範圍內包括義農會造林場及民地三種、惟實行圈地須俟新省長來、擬請推定專員辦理、當推定孫哲生代表家屬、陳佩忍代表委員會、申任圈地事務、又孫哲生請將來徵求墓式圖案、須有獎金、宋子文謂赫門擔任建築顧問、渠主張頭獎五百元則太少、宋子文主張首獎三千元、汪精衛贊成全部獎金五千元、其分配爲頭獎二千元至三千元、二獎一千元至一千五百元、三獎五百元至一千元、衆均同意、孫哲生謂赫門主張應徵者不必限於建築師、普通美術家亦可應徵、衆俱贊成、孫哲生氏現在滬專理葬務、其他各事、均在籌備中云、

⊙國民黨大會前之籌備

▲領證與註册之忙碌

國民黨本屆全國大會、地點問題、雖尙在爭執、而在本歲七月間勢必舉行、故本埠該黨各黨部日來籌備極爲忙碌、凡黨員均須向各區分部填志願書調查表附繳照片、正式領取黨證註册、方得有選舉及被選舉權、以故近日填表領證者頗多、又婦女部方面、對於徵求黨員、進行頗力、前日該部已發出通告徵求矣、

⊙日棒球選手團抵滬

本屆遠東運動大會之日本代表棒球選手、已推定南滿鐵路俱樂部棒球團、共十八名、由市村監督率領於昨(六日)由大連乘長平丸抵滬、寓東和洋行別館、擬初十日、與我國代表選手等、同乘美船格蘭頓號赴菲與會、留滬四日間、擬與上海俱樂部棒球團在新公園比賽、以資練習、

⊙赴菲遠東運動員昨聞

▲選手須即與張信孚接洽護照　吾國選手、即將赴菲、護照急宜辦理、現張信孚君、准於本日上午十時至十二時及下午二時起、在申報館中華全國體育協進會臨時事務所、辦理運動員護照事宜、

紐約表行添設時鐘部　各貨大賤賣念一天　茲將削本出售各貨列下

新式古銅美人羅鐘每只十九元五角
新式古銅八音坐擺鐘每只九元半
新式德國天文走七天掛鐘每只十七元
新樣各式走四天客堂擺掛鐘每只六元八角
六號眞金十五鑽騎馬男女實用手表十五元半
六號眞金十五鑽騎馬男女實用手表十三元半
六號眞金十五鑽單騎馬男女通用手表九元半
六號保用十年眞夾金十五鑽騎馬確用手表十一元
六號保用十年眞夾金活用全鋼細心手表六元半
期限陰歷四月初五日起至四月廿六日止逾期無效

如將此鐘字剪下○購下列各貨○每只可除現洋二元○以誌紀念○惟一字限購鐘或表一只○外埠函購寄費每只二角○信到原班寄奉○郵代價九五扣

留美華僑創辦　紐約鐘表眼鏡總行謹啓　上海英大馬路北石路口……

此戒子18K金鑲嵌翡翠或紅綠藍寶石價值每只三元如剪此廣告來購每只祇收大洋三角　郵票代現通用　本埠可親臨本行面擇　外埠函索加寄費六分　信到原班寄本

紐約鐘表總行啟

全昌首飾號

眞金鑲方形紋鑽戒每只洋七元
眞金鑲紫色鑽戒指每只洋七元
眞金鑲紅鑽戒每只五元至八元
眞金鑲藍鑽戒每只五元至十元
眞金鑲洋玫瑰戒指每只洋十元
眞金鑲雞心玫瑰戒指每只八元
眞金鑲紅寶石戒指每只洋八元
眞金鑲藍寶石戒指每只洋八元
眞金鑲翡翠寶戒指每只洋八元
眞金鑲京翠戒指每只洋六元
眞金翻身照相戒每只洋十元
眞金發藍翻身戒每只洋九元半
眞金翻身印戒每只洋五元半
眞金握手戒指每只洋五元二
眞金鐵錨戒指每只洋四元四
眞金S字戒指每只洋四元四
眞金十字戒指每只洋二元八
眞金寬緊戒指每只洋三元八
眞金結婚戒指每只洋三元五
眞金方桶箍戒指每只洋三元九
眞金圓桶箍戒指每只洋三元四
眞金花桶箍戒指每只洋三元四
眞金撒攪戒指每只洋三元三
眞金日月戒指每只洋三元三
眞金桃子戒指每只洋三元三
眞金雙結戒指每只洋二元八
眞金海棠戒指每只洋二元二
眞金小花戒指每只洋二元二

本號專售鑽石珠寶金銀首飾以及光爭邀銘送禮銀器等五光十色式樣推新故風以來海內外同聲讚許且不惜重貢敦聘粵東名師精煉本金鑲嵌各稱首飾無不美聯師煌玲瓏特異價日巾己眞金出舊仍可兌換現洋眞實無斯信用昭著惟貨物既如山積券議每恐不詳上陳各端不過路讀其大慨而已諸君嵩顧請臨上海四馬路第一台對門全昌號

▲持志昨日歡送該校赴菲選手　持志大學學生、於昨日午後一鐘、在該校大禮堂開會、歡送該校被選赴菲運動選手談達鑄、李祖祺、倪光祖三君、余鑑文主席、致歡送詞、該校廣東同學會會長朱光兆江浙同學會會長楊思誠、祖穀演說、次校長何世楨博士及教授郎醒石碩士致勗勉詞、復由李祖祺致答詞、始攝影而散、

▲省教育會歡送赴菲運動選手　江蘇省教育會以我國赴菲參與遠東運動會選手、不日首途、特邀請選手隊諸君、於本月八日星期五上午十時、在該會會所開茶話會、藉表歡送之意、並已通告各會員、屆期到會、

⊙東方八大學第一次棒球比賽

昨日(六日)本埠南洋大學與復旦大學、在南洋球場、舉行本年度第一次棒球比賽、觀者數百人、下午三時起賽、至五時始畢、賽時計分九次、結果南洋得十八分、復旦得四分、南洋獲勝、

⊙昨日春賽第三日之成績

馬名	騎師	重磅
第一次　搖會馬讓磅　賽(甲)一里		
(一)乾來得克Grey Duck	麥邊	156
(二)地贏却脫The Winchat	愛軋	153
(三)奔來Bunny	司爲丁	150
時間二•○五•三頭馬勝一乘半二三馬相距一頭		
第二次　搖會馬讓磅　賽(乙)一里		
(一)拉去脫利Larch Tree	伕達	150
(二)搭得地特Title Deed	海司	153
(三)地成紀納脫The Gincnut	貝軋	140
時間二•○五•頭馬勝一乘半二三馬相距一乘		
第三次　賽七法郎		
(一)抱兒蘭Borderland	大羅司	155
(二)亞而皮而Old Bill	史兵飛	154
(三)克司軋夫脫Christmas Gift	伕達	149
時間一•四五•二頭馬勝一乘二三馬相距四乘		
第四次　賽一里半		
(一)阿爾太Altai	杜弗禮	152
(二)福司蘭Forestland	大羅司	150
(三)楊別而Young Bill	若登	155
時間三•○七•三頭馬勝一頭二三馬相距一乘半		
第五次　賽一里又四分之三		
(一)灰克老夫Wheatcroft	杜佛禮	155
(二)密司的克大利Mystic Dahlia	馬勒	155
(三)地而士倫The Ortolan	麥邊	147
時間二•三八•三頭馬勝四乘二三馬相距一脰		
第六次　賽一里		
(一)哲司脫飛Chesterfield	伕達	156
(二)弗克老夫Firecroft	杜佛禮	152
(三)衣立司Erith	倍而	153
時間二•○三•三頭馬勝三乘二三馬相距一乘半		
第七次　賽一里		
(一)達克亞泡脫蘭Duke of Portland	大羅司	161
(二)地納鐵The Knut	蒙	152
(三)同奧風沙Don Alphonso	史兵飛	161
時間二•○一•四頭馬勝一乘半二三馬相距一脰		
第八次　騎師杯　賽一里又四分之一		
(一)考地利昂Coeur de Loon	浦德	148
(二)買司老白Master Robert	海石林	147
(三)鐵蒲藍脫Tiplight	牛登	140
時間二•二八•三頭馬勝四乘二三馬相距四分之三乘		
第九次　香賓　賽一里又四分之一		
(一)華倫飛Warrenfield	伕達	155
(二)牛西蘭New Zealand	麥邊	158
(三)所賽大利Satey Dahlia	馬勒	152
時間二•三一•二頭馬勝五乘二三馬相距二乘		
第十次　賽四分之三里		
(一)勃來根飛Brackenfield	伕達	153
(二)海利也姆Harry M.	史兵飛	156
(三)朧文司克老夫Ravenscroft	杜佛禮	150
時間一•三○•二頭馬勝一頭二三馬相距二乘		
第十一次　賽四分之三里		
(一)衣立司Erith	史兵飛	152
(二)地可梯Te Kooti	白克爾	158
(三)俠渡蘭Shawdoland	大羅司	163
時間一•三○•四頭馬勝一脰二三馬相距一脰		

▲附錄香賓號單

A字香賓

頭彩第4808號　得洋二十二萬四千元
二彩第2243號　得洋六萬四千元
三彩第19936號　得洋三萬二千元
副彩廿一張各得洋二千八百○九元五角　號碼列後

13899	4601	35298	31103	45571	32092
12063	48595	41000	13453	5173	
21633	41395	16754	1663	3374	
97035	13814	1746	2393	40283	

▲尙有本埠新聞轉入後頁

B字香賓

頭彩第34138號　得洋十八萬一千四百四十元
二彩第2500號　得洋五萬一千八百四十元
三彩第13939號　得洋二萬五千九百二十元
副彩十九張各得洋三千四百十元〇五角二號碼列後

5440	2781	8958	15391	23036
3181	16887	25050	7917	15073
8883	4418	21108	2141	21843
27055	9786	30146	27663	

◉唐紹儀返滬有期

中外通訊社云、唐紹儀日前赴漢、昨得消息、唐氏業乘公和輪回滬、定後日(九日)晨抵息、

◉孟祿博士定期來滬

美國教育家孟祿博士、前偕同各教育家十餘人、赴菲律賓考察教育、昨據本埠教育界接得孟氏之報告稱、在菲考察事宜、業已告畢、定於十三日到滬、

◉警廳偵探派定巡緝地點

淞滬警察廳偵緝隊倉隊長、因近時華界各處、迭出盜案、會經派令探員周根瑞、楊帶偵探、駐茲南市一區總署、及各分所、將任巡緝在案、倉隊長昨日又將各偵探分別派定巡緝地點、各專責成、茲經派定毛忠闊干寶可樂文士孫友甫當駐一區總署、專任十六舖一帶緝務、王秀峯趙桂生杜金標孫奎元駐茲一區一分署、徐桂春倪明德邱秉章徐琪瑞等駐茲一區二分署、陸子卿倪繼德俞子雲駐茲一區三分署、自經派定後所有各該區內盜竊各案、均歸各探嚴緝、

◉游巡隊之調動

淞滬警察廳常廳長、茲為劃分界域、以期官警各負專責起見、特將派駐高昌廟之淞滬游巡第一隊師巡官、及隊士一排、調回警廳、另飭游巡隊第二隊長、派隊前往接替、嗣游巡第二隊、係專司二區境內游巡、乃高昌廟為二區轄境、應歸游巡第二隊節制、以期統一而清權限、昨已令調接辦矣、

◉國民會議促成會明日開會

上海國民會議促成會昨發通告云、逕啟者、本會出席北京全國代表大會代表、業已返滬、關於大會經過情形及各決議案、該代表等亟待報告、爰定於本月八日下午三時、假北四川路虬江路滬北公學內、開第五次代表大會、務望貴會代表準時出席、是為至要、

◉工業問題研究會定期開會

本埠基督教工業委員會成立以來、極力提倡改良勞工生活狀況、現又籌備、召集各界人士、研究工業勞動問題、聞已決定會期自五月八日至十日、地點在西藏路慕爾堂、並名人演講、已聘定美國社會學大家華德博士、及著名宗教家誠靜怡博士、研究題目、為「新商業新工業之將來」、「中國文化與資本主義社會主義」等、會中擬規劃上海目前關係勞工問題、亟須進行事項、聞工學商教各界報名與會、極形踴躍、討論用分國語與語上海語三種云、

◉河內發現帶傷男尸之檢廳布告

上海地方檢察廳、昨發布告云、為布告事、案准松江縣函開、查新橋鄉東二十一圖沈瀆涇河內、飄來無名男屍一具、驗明生前被人毆縛、拋入河中身死、訊係月之十三日在上海縣時八字橋河內見屍、經過十餘日、余至東二十一圖沈瀆涇河內、光頭赤足身着深藍布褂褲、似係海軍服裝、除飭地保具領棺殮標埋、並呈報通緝兇手外、相應函請貴廳、飭探嚴緝凶犯、以雪沉冤等因、准此、除飭警一體協緝本案正兇外、合行布告仰該尸屬、赴日前往松江縣認領尸棺、切切此布、

◉毆斃黃包車夫候驗

江北人倪金餘、今年廿四歲、家住高昌廟馬郎橋、向拉黃包車為生、近欠萬記黃包車公司車租、故該車主李萬桂、於前晚遣夥朱得勝商少李蔡子鴻等前往向倪索討租金、倪索討無着、朱等即將倪扭住凶毆、倪被毆傷腰肋等處、傷重致斃、當晚倪母倪張氏投控二區警署、派警將李萬桂兇手朱得勝等一併拘解到署、昨晨閻署長備文派警、將原被告移解地方檢察廳、請為相驗究辦、檢察官提案偵審、判李萬桂等四被告、分別收押、倪張氏退去、聽候相驗再核、

◉全浙公會定期開會

本部全浙公會、定於本星期六下午召集幹事會、討論一切、希輔成君當於期前由杭備返、出席會議、

◉青年會公民教育運動續誌

四川路青年會公民教育運動、昨為第二日公開演講、請員朱經農、題為(公民與教育)、聞該會今晚八時、敦請朱懋澄演講公民與職工問題、

◉徐園今日開蘭花會

康腦脫路徐園、自陰歷本月十五日起、至十八日止、集滬上名蘭、在該園開會四天、

◉利民襪廠正式開幕

泥城橋新閘路鴻福里口利民襪廠、於今日正式開幕、該廠係由香港遷此、專售最新出品之珠燈牌各種男女真絲襪、麻紗襪、線襪、及毛絨織品、均由該廠特聘化學技師監製、式樣精緻、顏色鮮美、兼售優等化裝用品、洋廣雜貨、無不應有盡有、價廉物美云、

◉先施新到各種草帽

先施公司草帽部、新到一千九百念五年新式硬草帽數十餘種、其中最特別(灰間)(黑間)(金色間)鱷骨等式、另有數種巴拿馬軟草帽、共分十餘種、價錢最上等、每件五十五元、再有小童草帽多種、價極便宜、現因減價期內、遂將各貨大加便宜、硬草帽每件一元二角半、一元六角半、

◉挾嫌放火移檢廳核辦

海門人杜福成、住虬江橋大興里、前晚偕其妻杜楊氏、控甬人潘根有、至五區一分所、控稱潘前曾借住伊處、遷出後、因挾嫌時圖報復、今晚來窗外放火、被鄰居李周氏瞥見喊救、由區警郝同追獲等情、經朱警員訊核、昨奉資料官傳到李周氏訊明、判移檢廳核辦、

◉私運槍械押候查訊

甬人葉阿毛、前日在公平路碼頭、代人私運槍彈、行經百老滙路、被中西捕截獲、當抄出一項手槍二支、子彈二百顆、將葉拘入捕房、昨晨解送公堂、經中西官略訊一過、判被告押候查明再訊、

◉周輔青虧欠湖北鑛局款在滬拘獲

湖北全省礦務局、當孫擔任內、由周輔青承包局務、被其虧欠錢二萬另五百十餘千文、逃避無蹤、經當地官廳、除將周之保人黃竹軒拘押、勒令賠償外、一面詳請鄂省軍民兩長、通緝周輔青到案追繳、近經黃訪悉周逃避上海公共租界、因稟由武昌縣、咨請上海縣知事、於前日轉函會審公廨移傳、昨晨將周傳案、由俞襄讞會同美雅副領事、質訊一過、判被告周輔青、交一千元保、由保人黃竹軒於十四天內具狀、提出証據、証明該被告虧款情節、並擔保責任、再行核辦、一面函復武昌縣查照、

◉撞傷行人之關係人陸阿濤自首

陸阿濤係去年汽車撞倒行人礙斃案內之關係人、曾經捕房飭緝在案、昨晨陸偕其所延之代表小穆安素律師、投廨諭稱、被告今日自行投案、希捕房案由單、控告被告、係殺人罪、惟被告當時處於證人地位、要求將拘票撤銷、而工部局刑事稽查處代表梅脫蘭律師、聞言反對、經郎襄讞得供、商諸英惠副領事、判被告陸阿濤、押候展期查案再訊、

◉中興路劫案飭警嚴緝

連日閘北中興路等處、發生劫案、經各事主報告該處保衛團、僉云匪徒中、雜有軍人、携有槍械、故當時皆不敢聲張、昨為四區警署長得悉、特飭警探嚴緝該匪等到案澈究、以除民患云、

◉收買小孩勒逼工作案昨訊

法租界貝勒路俞萃豐五金翻銅作主俞伯鴻、前向胡錦堂收買男孩三十餘名、勒逼工作、不遂、為法捕房將俞及妻沈氏並小孩三十餘名、關係人禎得祺唐玉山孫二寶鮑益山張成華等、一併帶入捕房、各情已誌前報、昨解公堂、詰之男孩潘阿千等、同供、民人等均被老鸞三即胡錦堂、拐賣與俞、每名五元、由俞逼令工作、不遂所欲、即被主婦沈氏由木棍毒打三百至五百不等、時常流血、屁股均有傷洞、頭部亦有傷痕、求請驗究、禎得祺唐玉山兩人同稱、民人等均在俞處工作、孫二寶鮑益山張成華同稱、民人等至俞處為夥、為時未久、不知毆打之事、中西官判孫鮑張三人開釋、餘均還押、聽候禮拜六上午續訊、

◉外輪失竊白絲案續獲同黨

昌興公司俄皇后號輪船、於本年二月八號、在招商局碼頭、失竊值銀四萬兩之白絲四十包、案經捕房拘獲關係人楊榮生一名在案、前日經承辦此案之中西探、續獲是案同黨吳大龍一名、昨晨解送公堂、而吳之父吳炳蘭、(即大靴子)亦與是案有關、昨晨炳蘭偕其代表律師、自行投案、被告代表律師、要求准被告交保、中西官、判吳大龍、准交一百圓保、吳炳蘭押候展期再訊、

◉公共公廨訊案彙誌

昨晨公共公廨訊理民事案、(一)德商漢運洋行、控德昌洋貨號施福祥欠貨款案、(堂諭)該被告不照自簽和解據履行、應准原告代表律師聲請、將該被告一切財產、移請發封備抵、並飭被告訴究、(一)明昌木器號、控德人山矢欠款案、(堂諭)該被告稱無力全還、姑准每月投還洋二十元、至陽歷明年二月二十八號付清、以後如違、即將該被告產業發封、(一)王公館控戚來根不付票洋案、(堂諭)飭戚來根到來執行、(一)信成皮件號、延朱樹楨律師、控徐洪興欠貨款案、(堂諭)既據原稱所欠是實、惟貧苦無力、姑准限以五個月、按月分繳洋三十七元八角、無許推卸、並負堂費、(一)隆裕莊延葉少英律師、訴張樹標賬款糾葛案、(堂諭)於七日內派捕押同被告張樹標、往王梓康會計師處查看賬目再核、(一)瑞源莊、控申豐號立興裕記陳立朝凌富才等欠租案、(堂諭)限被告等於三日內履行判決、否則飭被告並傳保人訊問、(一)何長齡控蘇君珊不交鉛絲案、(堂諭)准予提前排審、並准將貨物、由原告報到買主、報告核定辦理、(一)美商盛洋行控徐興泰號主周燦(即周旭初)定貨損失案、(堂諭)周燦請求開釋不准、再由原告查明其有何財產、具報核辦、

來函

▲謹謝　昨承銀行週報社贈銀行週報第九卷第六號一冊謹謝

逕啓者敝社五月四日所發(暨南學生昨遊新聞界)新聞一則將(國立暨南學校)誤寫(國立同濟學院)茲特函請貴報登入來函欄內予以更正實級公誼此上時報館國聞通信社啓

專件

◉點查清宮物品報告(續)

▲清室善後委員會點查清宮物品報告第九十九號

(日期)二月四日上午、(組別)懋勤殿、(人數)合委員組、(組長)王竹琛、(監察員)甘聯璈、(海軍總長代表)第二)(點查情形)九點四十分出發到殿、進門、仍點查南架頂上字畫、十一點四十分查正殿點完、組長簽字於物品登錄簿上、退出、(已點查物品)着色雀梅一軸、(無款)着雷鷹圖一軸、(有慈禧寶印劉漑寬仿畫)慈禧牡丹一軸、(有寶印)畢牡丹一軸、(無款、原簽王永華、)着色荷花一軸、(無款、已破、)劉玉璋着色梅一軸、畢筆山水一軸、(無款)姜漁松鶴一軸、(無款)慈禧鯉魚一軸、(有寶印)又着色荷花一軸、(有寶印)沈世傑四季花卉一軸、(沓係慈禧筆、有寶印、原簽注沈世傑、)慈禧畫梅一軸、(着色)着色牡丹一軸、(無款印)着色菊花一軸、(無款印)慈禧着色桃石一軸、又牡丹一軸、舊紙兩捲、壽字兩捲、平安字一捲、各色蠟箋一捲、李培雨畫阿軸、御筆着色畫一捆共四軸、蓋過色梅大軸一軸、(無款印)王紹明等畫軸一捆共六軸、(原注不堪用)御筆畫一捆共五軸、又一捆共四軸、王紹明畫一捆共四軸、御筆壽七捆共二十八軸、慈禧牡丹一軸、(有寶印)御筆壽字一軸、松鶴雲芝一捆共二軸、着色桃一軸、(無款印)御筆牡丹一包共二軸、御筆畫一捆共六軸、墨拓鍾馗一軸、(有慈禧印)着色松竹大軸二軸、(無款印)御筆壽字一軸、又虎字一軸、梅竹一捆共二軸、御筆壽字(大卷)二軸、又虎字(大卷)二軸、又福字(中卷)一軸、(無印)花卉一捆共四軸、御筆壽一捆共四軸、趙彤畫一捆共四軸、御筆粉龍大軸一軸、色絲繡松鶴山水大幅一軸、(有慈禧皇太后之寶、有徐琪題字、)御筆壽字大幅二軸、又虎字大幅一軸、又祿字大幅一軸、緙絲菊花大幅一軸、(有慈禧之寶、潘祖蔭吳樹梅題聯、)又福字中幅一軸、御筆龍字一軸、又壽字一軸、又虎字一軸、花卉小幅一軸、(無款印已破)花卉大小一捆共四軸、沈世傑等畫一捆共十軸、劉海寬花卉一捆共三軸、郭炳文粉本藤蘿大幅一軸、(無款印)松大幅一軸、(無名款)馬文麟畫一軸、舊對聯一付、(已破爛)福壽斗方一個共二塊、(木板製、)通鑑類纂一部共六函、(計四十冊、寫本)貯泥金細磁繪……九個、

共舞台 法租界
■今日各舞台戲目一覽表■
▲夜戲▼ 趙松樵 蓋叫天 賈大元 郭仲衡 程艷秋 王又奎
連環套 新南天門 白馬坡 碑亭 御金盤
◀價目▶ 月樓包一元八角 特包八角 …… 三層廂位四角
▼電話中央三五七〇

大舞台 三馬路大新街西
▲夜戲▼ 賈璧雲 毛韻珂 小子琴 黃玉麟 趙如泉 劉蘭蕙
十七八本 貍貓換太子
◀價目▶ 二層特廂一元 特別官廳八角 二等正廳五角 三層包廂三角
▼電話中央五九五

新舞台 城內九畝地
▲夜戲▼ 夏月潤 潘月樵 周鳳文 汪優游
准演二本 茅山得道
◀價目▶ 頭等四角 二等二角 廂廳六角 花樓八角 月樓八角
▼電話中央三四九一

天蟾舞台 二馬路浙江路口
▲夜戲▼ 何張劉常劉小 雅銘春小奎樓 秋武恆官衡猴
七八本 漢光武 走南陽 復國
◀價目▶ 花樓一元 廣廳一元 特別包廂八角 頭廳四角 三層特等三角 三層頭等二角
▼電話中央三七〇二

華泰洋行
本行新由英京名廠運到晴雨計較馬力機雙單眼望遠鏡測量器繪圖器械紙布等一應俱全名目繁多不及備載如蒙賜顧請駕臨四川路A一百三十三號本行庶不致悞

自來血能營養肝臟
肝臟承受門脈循環 Portal Girella 爲內部血液主宮兼有消化及營養各機能及時培養豈容或緩而「自來血」成分與蛋白質化合成一種「費辣丁」「Eerlorion」儲蓄於肝臟作肝臟營養品春夏肝病易作故欲平肝氣而免肝病者不可不服人造自來血
▲自來血 大瓶二元 小瓶一元二角

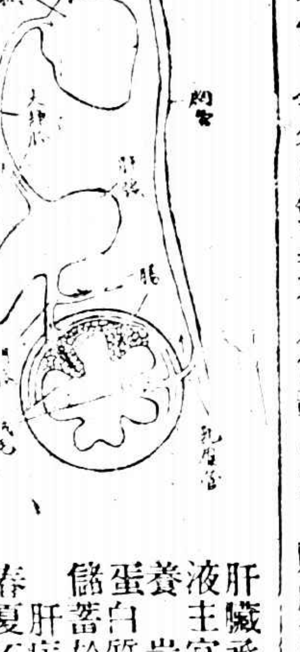

五洲固本 香皂 藥水皂 家用皂
▲原料純淨 ▲香氣幽雅 ▲擦面洗身 ▲有益皮膚 ▲洗滌綢絹 ▲保不褪色

亞林防疫臭水
成分充足 氣味濃厚 殺蟲滅菌 消毒防疫
原桶裝 甲乙丙丁四種 另裝四介侖聽 甲種四元二角 乙種三元四角 半介侖聽 ……
上海 各埠 五洲大藥房發行 各大藥房京廣貨店均有批售

有正書局(再版)
張君度倣宋元諸家冊　一冊八角
吳門張君度當清季時以丹青馳名吳越間聲價甚重後值四王惲吳輩出而名望稍減其六法專宗宋派亦時或染指元人舊藏蘇台十景冊以妍麗勝此則以蒼勁擅長如錢絕詣此冊凡八幀筆意絕佳本局特以珂羅版精印

中國大戲院 虹口四川路卡子橋梧州路中
覺悟
▼今天日夜開映 中國最新影片
全部十大本
日戲二時半 夜戲七時九時
價目 月樓小洋二角 正廳小洋一角

上海大戲院 北四川路虬江路口
東方夢影 The Shadow of the East
五月四號●禮拜一起 連演六天 最著名睇一點偵名劇
▼日戲五點半●六角●一元 夜戲九點一刻●八角●一元二角 禮拜六二時加演日戲

通俗影戲院 大東門南小南門北
悔不當初 九本
▼星期一至星期四換片
▼今天日夜開映 中國最新影片
星期四五六日日夜開
價目 暫行加價 一元 二角 四角 ▲孩童減半收費

共和影戲院 西門方浜橋
▼今天日夜開映
苦海同舟 四本 百劫鴛鴦 四本 趣劇
▼星期一至星期四換片
價目 四角 一角 半

笑舞台 汕頭路廣西路
夏天人 鄭正秋 愼紅愁 張冶兒
三本 黃愛珠
價目 八角 七角 六角 五角 三角 二角
▼電話中央三五一五

愛普廬影戲院 北四川路海寗路北首
鏡中倩影
▲時間五點半九點一刻

新世界 南京路泥城橋
▲門票每位二角
▲請看神仙燈會
日 新吊金龜 夜 前本珍珠塔
男子新劇 達社 日 懷古 北天 上門攻 夜 四大狸貓換太子
大劇場 文武京戲 日 金台拜帥 大溪皇莊 夜 萬花船
北部劇場 髦兒京戲

大世界 法租界西新橋
▲門票每位二角
▲是第一遊戲場 ▲是公衆行樂地 ▲遊藝之多 ▲不可殫述 ▲各界公餘 ▲請臨遊覽

天韻樓 南京路永安公司
▲門票每位二角
春既去夏又來 天韻樓景緻 當然另有一番 您瞧的花木 玲瓏的樓臺 佈置足稱第一 游藝史不推拔 諸君公餘有暇 不可鴛不光來

工部局電氣處樣子間 南京路廿六號
君之電但推而動 使其發氣廠能熱

梁山舟書喜慶用大中堂
山舟書富貴福壽全身六大字大中堂最宜大紅灑金紙印定價洋八角外加工張洋一元上海北京天津有正書局

彙司公司 男式部 新到英國時式便帽 格子 有黑白 黃白二種
南京路江西路轉角 彙司公司白

中央大戲院 六馬路申江亦舞台原址
祇有一日一天了
明星影片公司最新傑作
最後之良心
全部十大本一次演完
時間 每日三次 第一次二點一刻 第二次五點三刻 第三次九點一刻
價目 日戲 樓下四角 樓上六角 包廂八角 夜戲 樓下六角 樓上八角 包廂一元 本院角數減售小洋
預告 明日開映 中華影片公司新出品 大中國影片公司 戰功 九本
(注意)此片亦是本院獨家開映請勿錯過

小時報

第二千八百廿一號

買大香檳者注意

(A)(頭彩)四萬九千六百六十八號
(二彩)三萬二千四百四十八號
(三彩)一萬九千九百二十六號
(B)(頭彩)二萬四千一百三十八號
(二彩)二千五百號
(三彩)一萬三千九百三十九號

(小) (言)

◉代一個盲目婦人向段祺瑞索雙目

清波

下面有一段新聞是發現於昨日本埠的。如今先載在下面。願讀者諸君注意。

> 婦人魏朱氏。昔遭匪徒張官鳳等設計誘拐價賣皖省。該氏乘隙逃回。遂憤禀控上海地方審檢兩廳。將張逮案訊判。張官鳳監禁一年。四月間遇大赦得釋。張懷恨在心。糾合同黨混名小羅成等。將魏朱氏騙到荒僻處所。將該氏雙目挖去。該氏復投地方廳禀控。昨派法警前往南火車站附近拘拏。張等無着。法官移請警廳一體協緝。

瞧上去。這一段新聞是一件很平常的事。但是仔細替身受其災的人一想。一個婦人被人挖去雙目。這種境地。是不是人生最痛苦的境界。倘使段祺瑞不舉行大赦。則犯罪的張官鳳。至今還在牢獄裡。魏朱氏的雙目。何致被他挖去。成功一永遠的盲人呢。說起來。魏朱氏的雙目。與其說是被張官鳳挖去。不如說是被段祺瑞挖去較為簡捷。蓋不是段祺瑞給張官鳳這一個復仇的機會。魏朱氏的雙目如何會挖去。論理魏朱氏可以向段祺瑞索還雙目。有人說。張官鳳遲早出獄。總要尋仇的。這個責任不能使段祺瑞擔負。但是張官鳳的刑期是一年零四個月。現在的牢獄不是取單純的幽囚主義。是取感化主義。倘使張官鳳在牢獄裡經過較長的刑期。精神上也許得着感化。出獄以後也許不致於尋仇。或者經過較長的時期。魏朱氏移居別處。張官鳳縱欲尋仇。尋不着。種種有保護魏朱氏的安全餘地。唉！當時段祺瑞的大赦。在段的個人總算市恩。罪犯慶得倘倘然。而同時給了罪犯許多報仇的機會。為社會上弱者和善良者造成了種種的危險。魏朱氏的雙目不過是大赦令後已發見的一件罷啊！其餘推測起來。可想而知。段祺瑞清夜捫心。何以對此盲目而可憐的婦人魏朱氏！

小專電

◉昨日立夏。秤人。新舞臺艀角許奎官。計二百零六斤。去年許是是重量為二百十斤。(却酬)(賢人)(本埠)

◉昨日午後五點鐘後。上海各垃圾桶內。陸增無數彩色之西文印刷品。經人調查。始知皆係不中之跑馬香檳票垃圾。夫大呼可惜可惜。來價俱是十元一紙。(1)(希)(本埠)

◉某買辦。平日本甚肥。昨日秤身體。後比去年又增加二十斤。其愛妾忽掩面大泣。人問其故。妾云恐怕老爺要變胡景翼。(2)(但)(本埠)

◉程艷秋昨夕演頭二本虹霓關。得觀眾熱烈的歡迎。臺上花籃有四十只之夥。上海花籃價大漲。(3)(本埠)

◉杭州報因攻擊官場歡迎活佛迷信。被廳判停版三日。有滑稽者云。該報停版。亦正是歡迎活佛。(2)(斜川)(杭州)

參觀太平洋影片公司記

記者昨應太平洋影片公司之招。前往參觀。該公司攝影場在江灣。記者偕盧楚寶君往。晤該公司林德綠君及導演黃夢覺君。二君殷勤招待。指導參觀頗詳。茲約略記之如左。以見我國製造電影事業發達之一斑。攝影場悉用玻璃建築。用木亞稀取其透光。倘地甚闊。時足容五百演員之登場。余至該場時。已屆演員攝戲已畢。而場中布景仍未撤除。其布景為一中等舊式人家之家庭。甚逼真也。林君黃君邀記者即在場中攝影數十尺。以資紀念。攝影機甚精緻。黃君云。現在上海此種同式之精良攝影機。不過三四具耳。場外沿浜造一三層樓西式住宅。鐵闌玻窗。蠣墻堊壁。極軒爽精美。黃君云。此屋不日將付之一炬。蓋該公司所攝一劇。此屋為一賭窟。有火祭一幕。據黃云。此待焚之屋建築費已達千五百金。燬裂雖可惜。然為藝術上求「真」。亦不能苟簡從事也。攝影場中又有巨屋數楹。皆公司中執事治事之所。及演員化粧室。黑室甚潔靜。林君黃君語我以現在所攝一劇劇情。更取已成片數節相示。取景配光皆甚可觀。劇名尚未定。前所擬過之廣告。記者為題「火裡罪人」。借冷血先生之舊著名。易於動人。林君許可。謂此名膾炙人口。且能表現熱烈的劇情。引起觀眾注意。大約將來即用此名也。出攝影場後。更往其寶源路公司中參觀其製片室。洗片室。接片室。印片室。皆機械精良。而整理有序。林君言。余之公司凡攝影以至出片。種種器具皆購置完備。技師技術亦能應付。因製片時除攝影表演須注意外。即洗片接片印片等事。在在皆有關係。假手於他公司代製。甚不妥也。記者詢導演黃君。公司中演員有若干。黃謂固定者可六十人。其餘臨時視劇情繁簡再招致。記者又謂以目前為影片中女角最重要。火裡罪人女角誰演。答為劉女士。檢照片示我。表情似尚不亞。黃謂劉女士演悲狀能於一分鐘淚落如珠。若然誠異材也。談間有客引新投資人會客室。相互間操粵語。記者不甚了了。賓退。黃語記者。謂此兩女士亦願投身銀幕。經人介紹來面訂者。兩女士能游泳。能騎馬。能跳舞。惜面目不甚美。已婉却之矣。記者竊歎中國女子技能亦日有進步。同時又感想女子謀職業之不易也。已而林君出茶點相餉。進記者偕盧君同車歸。已燈火黃昏矣。(清波)

小新聞

◉活佛遺失法寶 (曾)
▲有法無法

北京天氣燥烈。雨水甚稀。入春以來。涓滴未降。不第衛生有害。旱象疾病亦因以叢生。當局者甚為憂之。遂延班禪活佛設壇。請其大展法力。求取甘霖。班亦慨諾不辭。班有淨瓶一枚。盛祈雨用之法寶。適將此瓶沉諸北海中(宮中三海之一)。其意殆以提彼注茲之法。吸水於瓶。以灌此大千世界。無何。果見油然作雲。霈然下雨。惜移時遽止。未能霑足。是即一星期前事也。時班行裝已整。亟欲赴杭。爰訂後此回京。再繼續祈禱。而此瓶亦遂任沉海中。未經取出。故班行後。看守瀛台之勘布(班禪隨從之留京者)私往撈取。則已不翼而飛。當即呈報執政府。轉飭軍警各機關。迅予查緝。究竟能否珠還。尚未可必。想活佛聞訊。不知如何懊喪也。(2)

◉將鬧麵荒之魯省 (星)
▲魯人餓

魯省自去冬迄今。雨澤稀少。除荷沂屬數縣外。亢旱情形。幾於全省一律。上年得布種二麥者。十不得一。故現在麥價日見增漲。早晚市價不同。濟垣各麵粉廠。以本省小麥原料供不應求。若購諸鄰省。太不合算。曾聯合會議。一致擬即停止工作。藉維血本。刻下麵價每袋已達洋二元九角餘。本月以來。漲起四角之多。倘此諸果成事實。將來麵價騰長增高。詎有限量耶。(3)

◉立達女學之游藝會 (振鐸)
▲五月三十日

本埠阿拉伯司脫路立達女學。將於五月三十日假座……合配克同游藝會。秩序單中最精彩者有該校之新劇。明輝女士之葡萄仙子。該校學生毛女士(毛韻珂君之女公子)將表演拾黃金及醉歸。欵月尚有呂美玉女士之寶蟾送酒及張英穀女士之火棍。均不可多得之遊藝。座券分一元二元兩種。可向該校購取。逆想屆時。必有一番盛況云。

小通告

庸人、柏晉、訥、菊屏、南溪、慰佛、廷浩、緒君、霞雲女士、農花、非非、寅三、惕園、阿維、敦、驟七、蔡沛農、楓灼、道希、何、阿蘇、香霧、飛元、志、容萬、歸燕、君曼、LD、紀麟、在天、純一、鍔、通九、元慶、味秋、守中子、守默、炎炎、伯齡、洪澤、孖父、春風、青青、盛、是、瞥、楚、心宜、嶽耕、擷庵、天醒、求是、適園主、向蓉、紫若、仙、蔡羽、東、瘦紅、老僧、彭、波、積勳、梁、呆人、理、端徵、孫赤子、仇、素德、青卉、雨人、小可、申放、逃禪、舜云女史、亦鵬、綠冰、映青、花韻樓、諸君均鑒。陽曆四月份蒙諸君投寄文字圖畫、辛深琥荷、酬金已結出、請即日起持條蓋章至館會計部領取可也。此布。小時報餘興部同白、

大賤賣
守山閣 [illegible]
墨海金壺 [illegible]
借月山房彙鈔 [illegible]
拜經樓叢書 [illegible]
百川學海 [illegible]
宋六十家詞 [illegible]
大觀錄 [illegible]
博古齋第七期舊書目 三分郵票即寄 出版
黃山谷集 [illegible]

有正書局
五彩精印
隨園女弟子廖織雲女士畫蛺蝶花草冊 一冊七角
吳下廖女士織雲。隨園女弟子也。工書畫。尤以蛺蝶花草擅長。[illegible]

請君毋忘五月九日

請吸國貨 金龍牌香烟

君果不忘國恥。宜速提倡國貨。否則國將不國矣。

白金龍 紅金龍

中國南洋兄弟烟草公司

拍賣類
禮拜五拍賣
充公貨
魯意師摩洋行
[illegible]

瑞和洋行 禮拜五拍賣
准於十六日下午二點半鐘在本行拍賣
色布 泰來 虎皮布 毛嗶嘰 毛簿呢 色花標 華絲紗 華 絲葛 元灰企呢 夕法 冲蔴紗 本廠粗布 本廠細斜 [illegible]
餘貨不計此佈

瑞和洋行 禮拜五拍賣
准於十六日上午十點鐘在本行拍賣
洋琴 大菜間 式 白漆房間式 [illegible]

招買紅木傢私
[illegible]

房屋廉價召租
[illegible]

催眠術

保證成功 面授函授
治病矯癖 靈驗神速 備有章程 函索即寄
上海 中國精神研究會 8255

石濤長幅山水
此石濤長幅山水用五彩珂羅版印成。八尺。定價大洋二元八角。
上海北京天津有正書局發行

畫線印機出售
[illegible]

荷蘭國橡皮公司
博物院路十七號
橡皮貨製造專家

清宮一瞥錄

（警患寄自北京）

神竿右側有穢燼名香藥房甫抵門首即已芳香撲鼻細察之知爲藏儲藥材之室中祀藥王藥物堆置滿地但非香餘即腐敗門上張一紙云「殘破情形悉照原狀」殆清室善後委員會懼起社會疑謗特揭以自白者

交泰殿在坤寧宮前殿中御座尙存係一盤龍大椅左右陳列寶璽凡二十有五皆裹以黃袱而一一被褫解徵露金漆小木匣見方約尺許第璽狀何若仍不得見東側有乾隆年製之銅壺滴漏西側爲大自鳴鐘殿前有銅鼎四高逾人身排成一字式兩端更有銅龜二其大如五石瓠

再前爲乾清宮是係明代帝寢宮清廷改作召對臣工之處聞乾隆五十年大開千叟宴亦即此地東西二室亦名煖殿內存歷朝實錄御筆書畫暨古玩等祇以可望而不可即故未能審其實況

乾清宮之左曰昭仁殿本爲內府藏書之地額云「天祿琳琅」今今架上所庋僉屬現時坊間刊本所有秘本已杳如黃鶴矣右曰弘德殿中貯殘本圖書集成與破壞之木器

越乾清宮則端凝懋勤二殿及上書南書御藥奏事四房在焉然均自鄶以下無足稱述且門戶加扃僅自槅形窺而於藏拙不偶從門隙窺之則不外朽爛之木器殘毀之廚房用具以逮破釜碎缸等類想自溥儀遜位後此間已成內宮之大本營矣院中有銅缸二大逾尋常數倍以鋌擊之聲音宏亮響徹宮外

宮中周游既徧更折至御園東部達絳雪軒此軒與西部之養性齋兩相對峙構造平精聞當年乾隆帝常蒞此中與羣臣吟咏酒醉時外賓過訪亦多歡宴於茲故一切陳設均極雅潔桌椅悉楠木花梨惟中式耳

萬春亭適與千秋亭東西相峙制殊形綵而其荒涼亦正相似無足記

北行三百武許爲浮碧亭景絕幽勝下有深池亭即跨池而建故名浮碧池蓄金魚清澈可數亭中有御筆題匾多方牛鼎劍落陳列之器有漢銅銅鼓一其形如斗以指叩之鏗然有聲清越可聽復有二鼎一彝皆三代物

摛藻堂建於園之東北隅斗室數楹制甚古樸額曰「摛藻抒華」向爲珍藏秘笈之所四庫全書要一書現儲於此堪稱海內孤本

園中有假山三座大小不一養性齋前一座面積較巨竅穴頗多玲瓏可愛堆於摛藻堂旁者差小而高聳亦殊不惡餘一堆平庸無奇且甚低小此外有鹿囿二所已有囿無鹿其他動物亦杳不可見唯植物中有連理柏二棵至爲奇特此樹雙株並植相距二三尺迨丈許高二幹即合成一株更上三數尺始生枝葉其幹大可合抱交併處且倍之二幹作人字形下可通人不知出自天然抑屬人力是莫能詳其故復有白皮松數株其樹皮白如銀聞人言此樹所在之地鳥不棲止可辟飛禽蠹蝕亦異木也他則牡丹數叢猶未破蕊柔紅兼正著花惜不多見所恃以點綴春光者祗高槐垂柳而已

綜觀禁中全部了無優異之點納資一元殊覺不値茲際開放伊始咸以先覩爲快故有爭前恐後之勢我恐匝月而後人將視之蔑如褰足弗往矣（甲）

電影新評

「良心」商榷

（王治寰）

國製影片公所之成績較佳者除大中華外當推明星其進行之方法與大中華略有不同因大中華之出品注重於藝術方面然非中等以下之社會所嗜好故其銷行必不及明星之普徧明星公司專以迎合社會之心理力從事於寫實一派故得人歡迎實過於大中華彙之該公司諸君辦事幹練悉心研究此觀於其歷次出片可知概略最近出版之新片名最後之良心其成績之猛進殊足令人欽佩余嘗謂該公司實吾國電影事業最有希望之一家迴非其他雜亂無章貿然從事者所能企及之也雖然最後之良心成績固佳而疵終不免余於扶而出此與該公司諸君作一商榷並諸君虛懷若谷從善如流或不至視爲雞于喫否予至其優點當另篇論之

秦仁伯爲小康之家觀其貸錢與人即可知之然秀貞未來以前固無女傭於通常人家情形未免稍有不合況後來荷生識謂乃姊亦有不曾洗衣等語則秀貞未來以前衣固無人洗矣改良之法最宜先有女傭秀貞來始辭退之則奴視養媳婦之情形越發顯著此其一也仁伯之居處從環境上看來似在鄉村間而鄉村間之習慣類多早睡早起而仁伯及余氏母女之歸竟在一時許於鄉村情形殊有不合若謂非鄉村則板橋茅舍又訓不類此點最好雖改然不妨加一說明通運歸之原因此其二也王雙奎途中遇盜而車夫互相扭毆一節演者未免過火且與北地情狀不類宜改爲哀乞求饒爲是此其三也秀貞喪母未見如何哀切然秀貞固孝女也略之不妥應由秀貞伏屍痛哭或跪地痛哭仁伯出金購秀貞秀貞即從之歸雖爲省筆嫌太直率或改爲由蟻媒送去較似轉折且於蟻媒方面亦不至冷落此其四也秀貞燒水受責不應無所辯白然辯白不直始行受箠使秀貞以後不敢再言似乎較爲合理此其五也劉承德乞貸使蟻媒爲說客投諸俗情恐無此舉不若改爲家驊代父前去余氏見而愛之遂想到招女婿一事比較的自然而簡省否則余氏既未見家驊何以允右贊許之語來得未免突兀此其六也鬧新房之滑稽穿插原極自然惟鄰女逸去時房中並不黑暗春華何至誤視若改爲黑暗中則可免此弊秀貞捧視母像其相片宜自枕底取出因秦翁等既稱仇視其父則其母當亦相同且秀貞之來未攜一物從何處又不通聞開而此照片之來遂覺突兀應先有伏筆始免此誤此其七也秀貞在嚴威之下其不事裝飾可知然後來之秀貞將頭髮燙卷僞不畏呵責耶且秀貞自荷生死後亦不應再事修飾此其八也春華夜繡時幔上現一黑影其法殊佳可能將進房一節刪去則尤足耐人尋味矣余氏跌死死得太快此時最好加入特寫仁伯手上之血以上兩條不過未甚完美並非缺點春華之死死於煤氣然傭人破門而入時並未開有氣味太嫌直率最好有傭人等表此臭味難聞之狀然後再特寫火爐此應改良者九也結束時之開籠放鳥似嫌贅筆然欲與前段鳥籠對照則又未始免去若改爲仁伯彌留時將家驊之手放在秀貞手上漸次加團淡去然後特寫籠鳥昂然而去覺爲有味又似開襄之吊客費片太長宜節省之

以上所舉俱係一得之見是否有當還希明星諸君指正之（乙）

社會小說　黑暗上海　（四五二）

（清波）

第十八回　石上三生寃家成膩友　樽前一笑恩客貸香巢

劉理球道那末明天我替你介紹一個律師便了薛珍珍道可要我同到律師那裏去劉理球道寫一封信的事很小很小可以不必不過實說你傢俱的是誰住在什麼地方你還沒說明白頂要緊是弄明白是在中國地界還是公共地界還是法蘭西地界因爲一個地界要有一種律師這是不能瞎纏的薛珍珍道他……他的家在那裏我記不淸是什麼門牌了好在他天天要到歡樂總會去的劉理球道哦歡樂總會就是那七馬路拐角上的大洋房嗎薛珍珍點點頭道正是正是劉理球道那很好辦那地方是公共租界大英地面上的律師我認的最多明天隨便託一個人就行了說到這裏劉理球又笑了一笑道你說了半天還沒說出這人是誰薛珍珍道明天到律師那裏再說罷劉理球道嘻明天你不見得不到律師那裏去嗎今天何妨說了呢薛珍珍道不是別樣我自從生意上抽籤以後無論什麼人面上總說我馬上到北京去的和他這一段的事體大家沒一個人知道如今說出來阿要坍台劉理球道上海灘上年紀輕輕的朋友軋兩個姘頭算啥稀奇你真一呆又呆板起來未免看得不穿了何況事體已經過了更不要緊我這人嘴最緊決不替你亂告訴人薛珍珍道四少你到是一個靠得住的人要是靠不住我也不和你說了劉理球道那末好了嘛可以說了呀我這格外替你留心託一個嘴緊的律師你總可以放心了薛珍珍將粉臉挨在沙發上只是不肯抬起來被劉理球逼了幾次薛珍珍道四少我想傢伙不要了省得淘這一場氣那末大家也不曉得有這麼一段事體你看阿好劉理球道哎呀你這人也太沒有主意了……話猶未了只聽見隔壁房間裏有人高聲大叫道嘻我怕你嗎劉理球和薛珍珍全嚇了一跳劉理球疑心隔壁那人正是薛珍珍幾次三番不肯說出來的那人究竟是否即是騙管薛珍珍傢俱的那人欲知後事如何且聽下回分解

（第十八回完）

贈書

贈送育兒寶鑑（附郵票一分函索即寄奉）

小孩生長十個月後，乳齒漸出，食量稍增，且相宜食堅脆之物，除乳哺之外，又當於晝時，食以茶點 愛蘭百利麥液餅乾 此種餅乾，係用精麵包，以麥精和牛乳，滋養而成，製作甚純，形如餅，鬆脆香潔，易化，以助小孩之胃納，又能增化津液，牙齒浸潤口中，更宜合食，亦能消化，又最合於家庭之用，並可增強牙齒之力，且價廉，家常必備，誠爲小兒珍品，各處均有代銷，請逕向本公司購取麥液餅乾也

各大藥房均有出售

上海唐家弄四十號 愛蘭漢百利有限公司謹啟

公共儲金　積零錢成巨資　既得獎又還本

月儲十二元　可得銀二千元

月儲六元　可得銀一千元

月儲三元　可得銀五百元

（詳章函索即寄）

▲北京　廊房頭條　▲天津　法界七號路　▲上海　天津路

新華儲蓄銀行

先施公司大減價　廿一天

陰歷四月初八日起念八日止

乙 A307

消痰止咳　效驗如神　半夏精

半夏消痰之功載諸神農本草已有詳載人人皆知但化煉製法各有不同以故效驗懸殊本公司揀選白色大粒半夏延請製藥方界名家化學分析提煉成精獨家創製半夏精性質和平效驗卓著善治氣喘痰咳傷風咳嗽哮喘燥痰痰寒等症立見效驗如患肺癆者服之功能減除補助轉危爲安其除功效甚多詳載仿單函索即奉定價大盒二元每打廿元小盒一元每打十元試服包二角外埠函購郵局可寄郵票可以代洋（）總發行上海南京路盆湯弄口大生製藥公司〇分發行杭州清河坊巷後市街口大生製藥公司

放大合冊

三頌精拓本

頌壺頌鼎頌敦三頌爲周種篆法文字乃金石文此所之冠懷往費叔蛇器張叔未跋而云摺且藏結字體得三種文多斯來心目中無此外特他求矣茲印放大精一冊合爲釋文末附學便初尤大洋每冊八分二角

上海有正書局發行

董文敏山水無上神品

此册爲董畫生平第一精品虛齋以八千金得之茲印爲一册定價一元二角　上海有正書局發行

有美堂

書畫之種種

古人書畫　珂羅版書　電銀版書　湘繡　雕刻　五彩書　裝裱　古今書畫　本國外國風景人物畫　印刷各種書畫　介紹名人書畫　磁片定燒　金屬版書　時人書畫

開設上海南京路（山西路東首）　電話中央七五五五號

梅毒膿疱疹

▲用「外搽六零六藥膏」搽

▲膿疱疹結痂皮而愈

第二期梅毒發生膿疱疹子　驅幹和四肢屈側　有赤棕色　有如米粒大的　如豌豆大的　有一簇如楊梅的　頂點化膿潰爛　如用本藥房的「外搽六零六藥膏」搽敷　即能把潰疹腐膿抽除長生新肉結了痂皮而愈　如再用「內服六零六聖藥」服　那末內外兼治　根本全愈　永無後患了

內服六零六聖藥每盒洋一元七角五分　外搽六零六藥膏每盒一元二角

上海四馬路中太和大藥房總發行　國內外各埠分號及各大藥房均有批售